

Noviembre 2011

SEGMENTACIÓN DEL MERCADO DE LA PLANIFICACIÓN FAMILIAR EN PERÚ

Análisis 2010



Esta publicación fue preparada por Carmela Alvarez Ramos, Health Policy Project.

The Health Policy Project is a five-year cooperative agreement funded by the U.S. Agency for International Development under Agreement No. AID-OAA-A-10-00067, beginning September 30, 2010. It is implemented by Futures Group, in collaboration with CEDPA (CEDPA is now a part of Plan International USA), Futures Institute, Partners in Population and Development, Africa Regional Office (PPD ARO), Population Reference Bureau (PRB), RTI International, and the White Ribbon Alliance for Safe Motherhood (WRA).

The information provided in this document is not official U.S. government information and does not necessarily represent the views or positions of the U.S. Agency for International Development.

Segmentación del mercado de la planificación familiar en Perú

Análisis 2010

Noviembre 2011

ÍNDICE DE CONTENIDOS

RESUMEN EJECUTIVO	7
ABREVIATURAS.....	9
1. Objetivo y fuente de investigación	10
1.1 Objetivo	10
1.2 Fuente.....	10
1.3 Población Bajo Estudio	11
1.4 Diseño Muestral	11
1.5 Temas Investigados en la ENDES 2010:	12
1.6 Los errores de muestreo	13
1.7 Medición del quintil de bienestar ENDES 2010.....	14
2. Perfil socio-demográfico de las mujeres, según quintil de bienestar	16
2.1 Área de residencia.....	16
2.2 Lugar de residencia según tamaño del Centro Poblado.....	17
2.3 Estado conyugal actual	18
2.4 Nivel de educación alcanzado	22
2.5 Situación laboral de las mujeres en unión	24
2.6 Aseguramiento en EsSalud de las mujeres en unión.....	27
3. Uso de servicios de PF de las mujeres en unión entre 15 y 49 años de edad, según quintil de bienestar	30
3.1 Mujeres de 15 a 49 años en unión por “Alguna vez usó algún método”	30
3.2 Tipo de Método anticonceptivo actual.....	32
3.3 Uso de método anticonceptivo actual	33
4. Segmentación económica de las fuentes de planificación familiar	36
4.1 Proveedores de métodos de planificación familiar, por quintil de bienestar de las mujeres	36
4.2 La oferta y demanda actual de los métodos de planificación familiar más utilizados ...	43
5. La demanda futura de métodos de planificación familiar	49
5.1 Mujeres en unión que no usan método de PF	49
5.2 Razones para no utilizar ningún método de planificación familiar	50
5.3 Métodos de planificación familiar preferidos por quienes los usarían en el futuro.....	51
6. Condiciones de vida de las mujeres en edad fértil	55
6.1 Servicio de agua.....	55
6.2 Servicio de electricidad	56
6.3 Servicio higiénico o sanitario	57
6.4 Combustible usado para cocinar	59
6.5 Material predominante en el techo de la vivienda	60
6.6 Material predominante en las paredes de la vivienda	61
6.7 Material predominante en los pisos de la vivienda	62
7. Tenencia de Bienes de los hogares de las mujeres en edad fértil	64
7.1 Tenencia de radio	64
7.2 Tenencia de televisor	65
7.3 Tenencia de refrigerador	66
7.4 Tenencia de teléfono fijo	67
7.5 Tenencia de bicicleta	67
7.6 Tenencia de motocicleta	68
7.7 Tenencia de carro o camión	68

Conclusiones.....	70
Recomendaciones	72
ANEXOS.....	73
1. Muestra y errores de muestreo de la ENDES 2010.....	74
2. Perfil socio-demográfico de las mujeres entrevistadas, según nivel de bienestar.....	79
3. Uso de servicios de planificación familiar de las mujeres en unión, según nivel de vida..	
.....	106
4. Segmentación económica de las fuentes de planificación familiar	116
5. La demanda futura de métodos de planificación familiar	147
6. Condiciones de vida de las informantes.....	162
7. Tenencia de bienes de la vivienda de las mujeres	189
REFERENCIAS.....	205

RESUMEN EJECUTIVO

1. La población ha migrado del área rural a la urbana en un 2,6%, entre los años 2004 y 2010, siendo mayor el desplazamiento de la población del segundo quintil de bienestar donde el 22,1% lo ha hecho, lo que mejora el acceso a los servicios especialmente los de salud y educación.
2. Las mujeres en edad fértil, han incrementado la relación de convivencia en 5,9% respecto al año 2004. En cambio se ha reducido aquellas en situación de nunca se caso en -4,2% y las casadas en -2,7%.
3. En todos los quintiles de bienestar ha disminuido la condición de la mujer en edad fértil sin educación y de primaria incompleta, en -1,7%, como consecuencia de los programas de alfabetización y la primaria completa que se ha incrementado en 2,2% entre los años 2004 y 2010.
4. La mejora en el nivel de educación de las mujeres a permitido acceder a diferentes actividades contribuyendo con su trabajo a la generación de ingresos para su hogar, y por ende su contribución en la actividad económica del país, siendo cada vez mayor el número de mujeres que realizan alguna actividad productiva dentro o fuera del hogar
5. El porcentaje de mujeres en edad fértil y en unión que trabajan fuera del hogar, varió en 2,2% en el periodo 2004-2010, siendo mayor la incidencia en las mujeres del quintil de bienestar más alto, que correlaciona con el nivel de educación alcanzado y el acceso al Seguro de EsSalud que se ha acrecentado en 3,0% (cotizantes y derechohabientes).
6. El porcentaje de mujeres que usan métodos de planificación familiar en el 2010 fue 74,4% observándose que a excepción del primer quintil que tiene un 69,2% de utilización, el resto de la población femenina entre 75% y 76% demanda algún método. En lo referente a las preferencias de un método, el moderno alcanza el 50,5% siendo superior en los 3 estratos más altos. En cambio en el tradicional sobre un promedio de uso de 22,9%, es mayor la utilización en los 2 estratos más bajos.
7. La principal fuente proveedora de métodos de planificación familiar es el MINSA como parte de su política tiene una cobertura de 61,2% con una preferencia en el 60% de la población de menor nivel socioeconómico alcanzando al 94,9% y 82,5% en los 2 primeros quintiles y 67% en el intermedio. En segundo lugar están las farmacias a donde acuden el 22,8% de las mujeres unidas, especialmente de los 2 quintiles superiores que representan el 33,8% y 38% respectivamente. En tercer lugar Essalud da el servicio al 9,5%, donde destaca el acceso del 15% y 18,6% de las mujeres del cuarto y quintil superior. De otro lado, sólo las farmacias es la única fuente que sube la proporción de mujeres usuarias entre el 2004 y 2010.
8. Las mujeres en edad fértil y en unión, han incrementado el uso de un método anticonceptivo en 3,9% en el 2010 respecto al uso en el 2004; siendo la mayoría en uso de métodos modernos de PF sobretodo en las mujeres de quintil inferior de bienestar con un incremento de 14,1% y en el segundo quintil 7,6%.

9. El método de inyectables, es el más usado por las mujeres en edad fértil y en unión, el mismo que se ha incrementado en 6,2% respecto al uso en el 2004, y representa un crecimiento del 11,4% y 8,0% en el quintil inferior y segundo quintil de bienestar respectivamente.
10. El uso del condón, como método anticonceptivo en las mujeres de edad fértil y en unión, aumentó 2,6% en el año 2010 respecto al año 2004, siendo mayor en las mujeres de mayor nivel socioeconómico, que tienen mayor poder adquisitivo. La mayoría que usa este método lo adquiere en las farmacias.
11. El uso del DIU como método anticonceptivo ha disminuido en 3,9% del año 2004 al 2010, siendo mayor la diferencia en los quintiles más altos de bienestar.
12. El ministerio de Salud es el principal proveedor de métodos de planificación familiar, especialmente a las mujeres de los 3 quintiles más bajos: 94,9%, 82,5% y 67,1% respectivamente. Las farmacias son el segundo proveedor de métodos de PF, excepto las mujeres del quintil superior de bienestar con el 38%, siendo la primera fuente de PF; en el cuarto quintil es la segunda con la atención al 33,8%. El tercer proveedor de métodos de PF es EsSalud con la atención del 9,5% de mujeres en unión conyugal, con una presencia mayor en el quintil superior de bienestar atendiendo al 18,6% de las usuarias y 15,0% de las del cuarto quintil.
13. Las mujeres en edad fértil y en unión conyugal que no usan ningún método de PF, y manifiestan que están embarazadas, lactando o deseen embarazarse, representaron el 44,0%. Este motivo ha crecido en 5,8% en el 2010, respecto al 2004, siendo esta condición mayor entre las mujeres muy pobres en los cuales se eleva 11,6%. Es importante destacar que ha disminuido en 3,5% el motivo de efectos secundarios para no usar un método de anticoncepción, en el mismo periodo, siendo la mayor disminución entre las mujeres pertenecientes al quintil muy pobre -9,4%.
14. Entre las mujeres que se encuentran en unión conyugal que actualmente no usan ningún método de anticoncepción, se ha incrementado el porcentaje de las que consideran usarlo en el futuro en 2,3%, que se corrobora en todos los quintiles de bienestar excepto en el superior, que ha disminuido en 14,5%.
15. El método preferido para usar en el futuro es el inyectable, en todos los niveles de bienestar, lo sigue el norplant que ha crecido en el año 2010 en 10,3% respecto a la preferencia en el año 2004, siendo mayor la aceptación en los estratos de menor nivel socioeconómico.
16. Las condiciones de vida han mejorado en el periodo 2004-2010, donde el 70,8% de las mujeres tienen acceso al agua de red dentro de la vivienda, el 66,8% cocina con GLP pero es preocupante que en los quintiles de menor bienestar el acceso a estos servicios es mucho menor que el promedio.

ABREVIATURAS

PF	Planificación Familiar
MINSA	Ministerio de Salud
EsSalud	Seguro Social del Perú

1. Objetivo y fuente de investigación

1.1 Objetivo

Tiene como objetivo principal analizar mediante cuadros y gráficos, el perfil socio demográfico, actitudes de las mujeres en edad fértil en el Perú, frente a la Planificación Familiar de acuerdo a su quintil de bienestar, así como la segmentación económica de las fuentes de métodos anticonceptivos, que permita la evaluación del programa de salud familiar.

A nivel específico, son objetivos del estudio:

- a.- Perfil socio-demográfico de las mujeres entrevistadas, según quintil de bienestar
- b.- Uso de servicios de planificación familiar de las mujeres en unión, según quintil de bienestar
- c.- Proveedores de métodos de planificación familiar, por quintil de bienestar de las mujeres
- d.- La oferta y demanda actual de los métodos de planificación familiar femenina más utilizados
- e.- La demanda futura de métodos de planificación familiar
- f.- Condiciones de vida de las mujeres en edad fértil
- g.- Tenencia de bienes de la vivienda de las mujeres en edad fértil

1.2 Fuente

La Encuesta Demográfica y de Salud Familiar 2010 (ENDES 2010), constituye la continuación de los esfuerzos de la Encuesta Mundial de Fecundidad y la Encuesta de Prevalencia de Anticonceptivos, realizadas en 1977-78 y 1981 respectivamente, para obtener información actualizada y efectuar análisis de cambio, tendencias y determinantes de la fecundidad, mortalidad y la salud en los países en vías de desarrollo.

Con el levantamiento de la ENDES I, ENDES II, ENDES III y ENDES IV, en 1986, 1991, 1996 y 2000 respectivamente, se ha tenido la oportunidad de conocer aproximadamente cada cinco años, el nivel, tendencia y diferenciales de la fecundidad, mortalidad, prevalencia anticonceptiva y de la salud familiar; conocimiento que ha sido y es fundamental para el diseño y orientación de las políticas y programas de salud de la población, en particular de la salud materno infantil. Actualmente, se cuenta con información correspondiente al periodo 2004-2007 a nivel nacional y dominios geográficos, provenientes de la ENDES Continua.

En el 2008, ante la necesidad de contar con información que permita estimar de manera oportuna y confiable los indicadores identificados de los Programas Estratégicos a nivel departamento, la Dirección Nacional de Presupuesto Público del MEF firmó convenio con el INEI ampliando la Muestra anual en 430 conglomerados, que agregados a la muestra de la ENDES Continua: 2005, 2007 y a la muestra del 1er Trimestre de la ENDES 2008, haciendo un total de 1097 conglomerados que posibilitan establecer la Línea de Base de los referidos indicadores en el marco del Presupuesto por Resultados.

La ENDES 2010, es la fuente de datos usada para el presente estudio, que permite un análisis del uso de PF, por las mujeres en edad fértil, que actualmente están casadas (y no separadas) y aquellas que mantienen una relación estable, que en la sub muestra las denominaremos mujeres en unión.

1.3 Población Bajo Estudio

La ENDES 2010 tiene como población objetivo:

- Los hogares particulares y sus miembros, incluyendo las visitas que pernctaron la noche anterior al día de la entrevista en la vivienda.
- Todas las mujeres en Edad Fértil de 15 a 49 años de edad; y,
- Los niños menores de 5 años.

Para el análisis del presente documento, se usan los hogares y las mujeres en edad fértil.

1.4 Diseño Muestral

a.- Tipo de Muestra: La muestra de la ENDES 2010 es una Sub Muestra de la Muestra Maestra seleccionada para el periodo 2009 - 2011, la misma que es probabilística, de áreas, estratificada, bietápica e independiente en cada departamento.

b.- Marco Muestral:

Dado que el diseño para la Encuesta ENDES Continua 2009 - 2011 es bietápica, se utiliza un marco muestral en cada una de las etapas de la selección de las unidades de muestreo.

Para la primera etapa: selección de UPM (conglomerados), se utilizo la información del Censo de Población y Vivienda del 2007. Para la segunda etapa: selección de USM (viviendas), se utilizo el marco muestral proveniente de la actualización cartográfica y registro de edificios y viviendas realizada previamente a las entrevistas, con el objetivo de identificar y registrar cambios en las áreas seleccionadas. Producto de este proceso se tiene un registro actualizado de viviendas que en ese momento existían en el área, el cual constituyo el marco de muestreo para la selección de viviendas.

c.- Unidades de Muestreo:

- **En el Área Urbana:** Las Unidades de Muestreo son:
 - La Unidad Primaria de Muestreo (UPM), representada por el conglomerado el cual es el área geográfica conformado por una o varias manzanas que en conjunto tienen 120 viviendas particulares, en promedio.
 - La Unidad Secundaria de Muestreo (USM), es la vivienda particular que integra la UPM seleccionada.
- **En el Área Rural:** Las Unidades de Muestreo son:
 - La Unidad Primaria de Muestreo (UPM), es de dos tipos:
 - El conglomerado el cual está conformado por una o varias manzanas que en conjunto tienen 120 viviendas particulares, en promedio,

- El AER (área de empadronamiento rural) el cual esta conformado por uno o varios centros poblados rurales que en conjunto tienen 120 viviendas particulares (por lo general dispersas en el terreno).
- La Unidad Secundaria de Muestreo (USM), es la vivienda particular que integra la UPM (AER seleccionado).

d.- Tamaño de la Muestra: Teniendo como objetivo básico proveer los indicadores solicitados por la Dirección Nacional de Presupuesto Público del MEF, en el marco de la implementación de la Estrategia Nacional de Presupuesto por Resultado, el tamaño de la Muestra Maestra es 2 mil 264 conglomerados para un horizonte de tres años, a razón de una muestra anual de 1132 conglomerados que incluye una Muestra Panel de 566 Conglomerados, cuyo detalle se presenta en el Anexo N°1.

a.- Niveles de Inferencia de la data ENDES 2010:

Muestra Semestral: 50 por ciento de la Muestra

- Nacional, urbano y rural
- Regiones Naturales: Costa, Sierra y Selva
- Lima Metropolitana.

Muestra Anual: 100 por ciento de la Muestra

- Nacional, urbano y rural
- Regiones Naturales: Costa, Sierra y Selva
- Lima Metropolitana
- Cada uno de los 24 departamentos del país

1.5 Temas Investigados en la ENDES 2010:

a.- En el Cuestionario del Hogar

a.1 Tipo y características básicas del hogar y sus integrantes

- Listado y relación de parentesco con el Jefe del Hogar.
- Edad, sexo, supervivencia y residencia de los padres de los menores de 15 años, integrantes del hogar.
- Nivel y asistencia escolar, condición de actividad y tenencia de seguro de salud, acceso al SIS; traumatismos y enfermedades crónicas.
- Medidas antropométricas de los menores de 5 años y MEF (Mujeres en edad fértil de 15 a 49 años de edad): Peso, Talla y Prueba de Hemoglobina.
- Medición de la Presión Arterial a las MEF y personas de 50 años o más, integrantes del hogar.

a.2 Características de la vivienda

- Servicios básicos: Agua, desagüe, luz y combustible utilizado para cocinar.
- Material predominante en la construcción de la vivienda: Paredes, piso y techo.
- Total de cuartos de la vivienda y de habitación usadas para dormir.
- Tenencia de electrodomésticos, ganado, parcelas y uso de la tierra.
- Otros: Tenencia de combustibles y productos químicos en el hogar.

b.- En el Cuestionario Individual

- Antecedentes de la entrevistada
- Reproducción
- Anticoncepción
- Embarazo, parto, puerperio y lactancia
- Inmunización y salud
- Nupcialidad
- Preferencias de fecundidad
- Antecedentes del cónyuge y trabajo de la mujer
- El SIDA y enfermedades transmitidas sexualmente (ETS)
- Mortalidad materna
- Violencia familiar

En el presente estudio se usa información del cuestionario del hogar como: Nivel y asistencia escolar, condición de actividad y tenencia de seguro de salud, Servicios básicos: Agua, desagüe, luz y combustible utilizado para cocinar; Material predominante en la construcción de la vivienda: Paredes, piso y techo así como la Tenencia de electrodomésticos.

Del cuestionario individual se analiza: reproducción, anticoncepción, nupcialidad, preferencias de fecundidad y trabajo de la mujer.

1.6 Los errores de muestreo

La ENDES Continua 2010, que es una encuesta por muestreo, que es la fuente de datos del presente análisis, que están afectadas por dos tipos de errores: aquellos que se producen durante las labores de recolección y procesamiento de la información (que se denominan usualmente errores no muestrales) y los llamados errores de muestreo, que resultan del hecho de haberse entrevistado sólo una muestra y no la población total.

El error de muestreo se mide por medio del error estándar. El error estándar de un promedio, porcentaje, diferencia o cualquier otra estadística calculada con los datos de la muestra, se define como la raíz cuadrada de la varianza de la estadística y es una medida de su variación en todas las muestras posibles. En consecuencia, el error estándar mide el grado de precisión con que el promedio, porcentaje, o estadística basado en la muestra, se aproxima al resultado que se habría obtenido si se hubiera entrevistado a todas las mujeres de la población bajo las mismas condiciones.

El error estándar puede ser usado para calcular intervalos dentro de los cuales hay una determinada confianza de que se encuentre el valor poblacional. Así, si se toma cierta estadística calculada de la muestra (un porcentaje, por ejemplo) y se le suma y resta dos veces su error estándar, se obtiene un intervalo al cual se le asigna una confianza de 95 por ciento de que contiene, en este caso, el porcentaje poblacional.

Si las personas entrevistadas en la ENDES Continua 2010 hubieran sido seleccionadas en forma simple al azar, podrían utilizarse directamente las fórmulas muy conocidas que aparecen en los textos de estadística para el cálculo del error estándar y de los límites de confianza y para la realización de pruebas de hipótesis. Sin embargo, como se ha señalado, el diseño empleado es complejo, por lo cual se requiere utilizar fórmulas especiales que consideran los efectos de la estratificación y la conglomeración.

$$VAR(r) = \frac{1-f}{x^2} \sum_{h=1}^H \frac{m_h}{m_h-1} \left(\sum_{i=1}^{m_h} z_{hi}^2 - \frac{z_h^2}{m_h} \right)$$

en donde

$$z_{hi} = y_{hi} - rx_{hi}$$

$$z_h = y_h - rx_h$$

h = número de estratos y varía de 1 a H .

m_h = número de conglomerados seleccionados en el estrato h

y_{hi} = es la suma de los valores de la variable

x_{hi} = es el número de casos (mujeres) en el conglomerado i del estrato h .

f = fracción de muestreo, la cual es ignorada para el cálculo.

Además del error estándar, también se calcula el llamado efecto del diseño, *EDIS*, el cual se define como la razón entre el error estándar correspondiente al diseño empleado (*EE*) y el error estándar que se obtiene tratando la muestra como si hubiera sido aleatoria simple (*EE_{mas}*):

$$EDIS = \frac{EE}{EE_{mas}}$$

Un valor de *EDIS* igual a 1,0 indicaría que el diseño utilizado es tan eficiente como uno simple al azar del mismo tamaño, mientras que un valor superior a 1,0 indicaría que el uso de conglomerados produjo una varianza superior a la que se habría obtenido con una muestra simple al azar del mismo tamaño.

En el Anexo N° 1.2 se listan las variables para las cuales se han calculado los errores de muestreo. Se indica allí, el tipo de estimador utilizado y la población de referencia. Los errores de muestreo para el total de la población.

En algunos cuadros, "na" indica que el correspondiente valor no es aplicable. Para cada variable, se incluye el correspondiente valor estimado V (sea un promedio o un porcentaje), el error estándar y el número de casos (sin ponderar y ponderados) para los cuales se investigó la característica considerada. Además del error estándar, en el cuadro aparece también el efecto del diseño (*EDIS*), el error relativo (EE/V) y el intervalo con 95 por ciento de confianza que contenga el verdadero valor.

El examen de los cuadros revela que, en general, los errores estándar son pequeños y que por ello la muestra puede calificarse como bastante precisa; esto es especialmente claro en la antepenúltima columna de cada cuadro donde aparecen los errores relativos.

1.7 Medición del quintil de bienestar ENDES 2010

Entre individuos que pertenecen a distintos grupos socioeconómicos se establecen diferencias en salud, nutrición y población, las mismas que son identificadas en la ENDES 2010 a partir de una metodología desarrollada conjuntamente por Shea Rutstein y Kiersten Johnson de Macro Internacional Inc. y Deon Filmer y Lant Pritchett del Banco Mundial.

En el enfoque utilizado, el nivel socioeconómico se define en términos de activos o riqueza en los hogares encuestados, en vez de ingresos o consumo. En la ENDES 2010, se recolectó información detallada sobre características de la vivienda y sobre la disponibilidad de ciertos bienes de consumo duradero y servicios que se relacionan directamente con el nivel socioeconómico. A cada hogar se le asigna un puntaje que es generado mediante la metodología de análisis de componentes principales, dependiendo de la disponibilidad de bienes y servicios, y las características de la vivienda. A los residentes de un determinado hogar se les asigna el valor del hogar en el cual residen. Esto permite crear quintiles poblacionales de bienestar o de riqueza, es decir, cinco grupos con el mismo número de personas en cada uno. Es entonces posible generar, para cada quintil, los diversos indicadores (tasas, porcentajes y distribuciones porcentuales) a partir de la información recolectada.

Los bienes de consumo duradero y las características de las viviendas que se utilizaron para la división de la población de los hogares en quintiles de bienestar o riqueza.

- Disponibilidad de bienes en el hogar: electricidad, cocina, radio, televisor, refrigeradora, lavadora de ropa, computadora y teléfono.
- Disponibilidad en el hogar de automóvil, bicicleta y motocicleta.
- Fuente de abastecimiento de agua
- Fuente de agua para beber:
- Servicio sanitario
- Material del piso: tierra, arena, madera (entablados), parquet, láminas asfálticas, losetas o similares, cemento y otros materiales.
- Material de las paredes
- Material del techo
- Combustible para cocinar
- Número de personas por cuarto.

2. Perfil socio-demográfico de las mujeres, según quintil de bienestar

2.1 Área de residencia

Las mujeres cuyas edades están comprendidas entre 15 a 49 años, en 74,1% radican en el área urbana, es decir, de cada 10 mujeres, 7 han fijado como lugar de su residencia el área urbana. En cambio las mujeres que se encuentran residiendo en el área rural representan el 25,9%; aproximadamente 3 de cada 10 mujeres.

% de mujeres entre 15 y 49 años por Area de Residencia

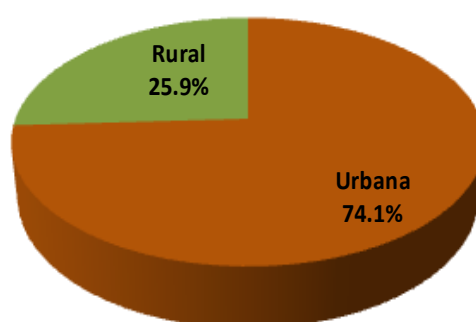

INEI: ENDES - 2010

Según el grado de bienestar que han logrado las personas del género femenino, en el quintil inferior o muy pobre, 9 de cada 10 mujeres residen en el área rural, y solo 1 mujer por cada 10, radica en el área urbana.

Una mayor proporción, de las mujeres consideradas en el segundo quintil o pobre, reside en el área urbana y representa el 52,6%, superior en cinco puntos porcentuales a las mujeres cuyo lugar de residencia se ubica en el área rural.

La mayor cantidad de mujeres, que residen en el área urbana del país (88,8%), han alcanzado un nivel de bienestar medio, es decir, de cada 10 mujeres 9 de ellas han logrado niveles de bienestar intermedio, y en el área rural solo 1 mujer por cada 10 tiene un nivel de bienestar medio; que alcanza al 11,2% de mujeres cuyas edades están entre 15 y 49 años.

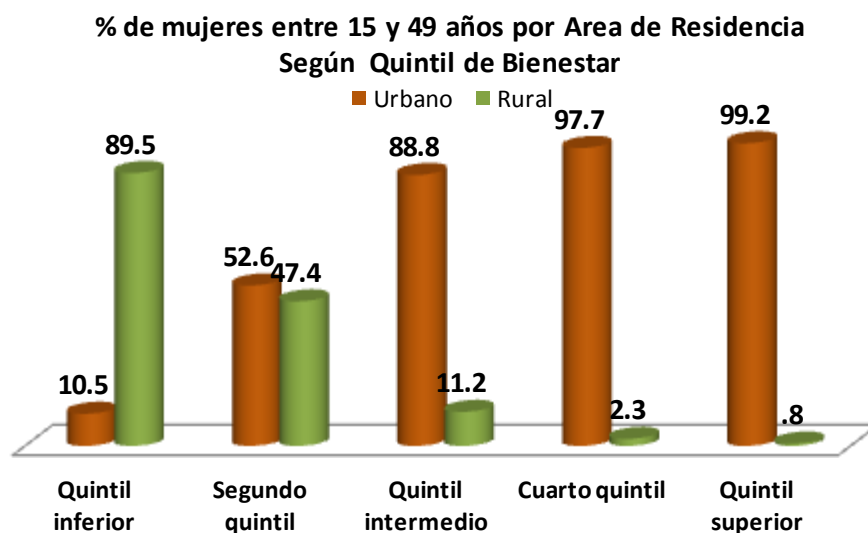

INEI: ENDES - 2010

Según área de residencia, del total de mujeres de 15 a 49 años, que residen en el área rural, el 53,8% es categorizada como muy pobres, el 34,0% están en el segundo quintil o en condición de pobres; 9,5% se ubica en niveles medios de bienestar y sólo el 2,7% registra niveles por encima del grado medio. En el área urbana el 29,0% y 29,2% han obtenido los 2 mejores niveles; el 26,4% de mujeres están en nivel medio. Asimismo 13,2% de mujeres tienen la condición de pobres y solo 2,2% mujeres son muy pobres.

El porcentaje de mujeres, comprendidas en la edad de 15 a 49 años, que viven en el área rural a disminuido en 2,6% respecto al año 2004 (Anexo N° 2 2.8), siendo esta diferencia mayor entre las mujeres de los quintiles más bajos con -22,1% y -7,2% respectivamente.

2.2 Lugar de residencia según tamaño del Centro Poblado

Las personas del género femenino, cuyas edades están comprendidas entre 15 a 49 años, se encuentran residiendo en mayor proporción en un 33,0% en ciudades pequeñas, un 30% reside en ciudades grandes, que tienen categoría de capital de departamento, provincia o distrito; un 26% ha fijado su lugar de residencia en el campo, y el 11% de mujeres residen en lugares que tienen la categoría de pueblo.

Según el nivel de bienestar el 89,5% de las mujeres del quintil inferior, declara que vive en el campo, que se correlaciona con las altas tasas de mujeres que residen en las áreas rurales del país. El 5,6% de mujeres residen en ciudades pequeñas, y sólo 4,2% habitan en lugares con categoría de pueblo.

% de Mujeres entre 15 y 49 años por Tamaño de Centro Poblado

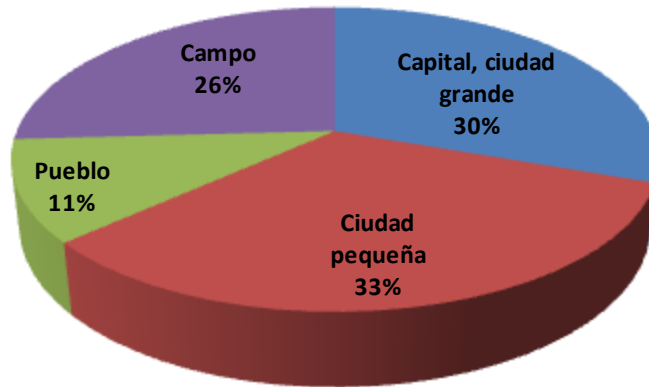

INEI: ENDES - 2010

Una proporción de 47,4% de las mujeres del segundo quintil, residen en el campo; las que tienen como lugar de residencia alguna ciudad pequeña representan el 27,5%, y aquellas que viven en un pueblo abarca al 17,5%. Las mujeres con nivel medio, en 42,6%, manifiestan que viven en las ciudades pequeñas y el 28,7% señala en ciudades capitales. Una menor proporción del 17,5% y 11,2% residen en pueblos y en el campo respectivamente. Un mayor número de mujeres de los quintiles superiores, señalan como su lugar de residencia las ciudades. El 60,7% con el mayor nivel de bienestar residen en las ciudades grandes que tienen la categoría de ciudad capital. El 45,6% de mujeres del cuarto quintil, residen en ciudades pequeñas.

Por tamaño del centro poblado, del total de mujeres de 15 a 49 años, de las ciudades capitales, el 43,6% están en la condición de muy rico, y el 30,6% alcanza la categoría de rico, 20,8% se ubica en niveles medios de bienestar. Del total de mujeres que reside en pequeñas ciudades el 30,4% presentan índices ricos de bienestar; y 28,5% registra índices de bienestar medio, y el 22,9% han obtenido índice de bienestar de muy rico. De las mujeres que moran en el campo, el 53,8% son consideradas muy pobres y el 34% están en el nivel de pobreza.

2.3 Estado conyugal actual

Una mayor proporción de mujeres entre 15 a 49 años, son solteras o han establecido una relación de convivencia en una relación de 3 por cada 10 mujeres. Aquellas que mantienen soltería representa el 32,6%, ligeramente superior al 31,8% de las mujeres que mantienen relación de convivencia. Las mujeres que decidieron unirse en matrimonio representan el 25,1%. Asimismo 1 de cada 10 mujeres indicó que tiene un compañero o pareja pero no viven juntos, representando al 9,6% del total de mujeres entrevistadas. CAMBIAR GRAFICO OTROS

**% del Total de Mujeres de 15 a 49 años por Estado
Conyugal Actual**

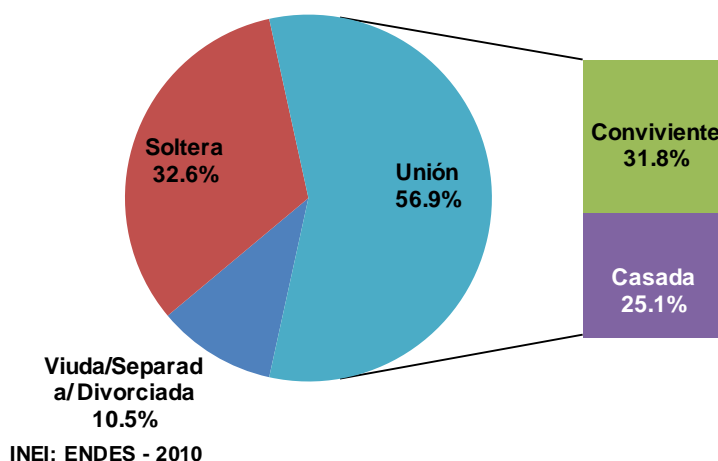

Los resultados obtenidos indican que a menores niveles de bienestar se incrementa la relación de convivencia que mantienen las mujeres. En sentido inverso a mayor nivel de bienestar, se incrementa el número de mujeres que permanecen solteras.

Según el nivel de bienestar que tienen las mujeres entre los 15 y 49 años, aproximadamente 4 de cada 10 mujeres que está en el 60% de estrato más bajo mantienen relaciones de convivencia. Por el contrario, el 40% del estrato más alto prefieren mantener su condición de soltera en una proporción de 4 por cada 10 mujeres.

En el quintil inferior, el 40,4% de mujeres declaran vivir en convivencia, el 26,8% ha contraído matrimonio y el 25,4% nunca se casó,. Una proporción de 38,6% categorizadas según el segundo quintil, son convivientes. Las que formalizaron su compromiso matrimonial representan el 24,4%, y aquellas que permanecen solteras alcanzan al 26,2% de mujeres en edad fértil.

De la población femenina de bienestar medio, 39,1% mantiene una relación de convivencia con su pareja, 30,8% manifestó ser soltera.

Las mujeres de los dos estratos superiores prefieren permanecer como solteras en una proporción de 34,9% y 42,9% respectivamente. En este 40% mas alto, las que mantienen una unión matrimonial representan el 24,8%, el 31,6% respectivamente. Aquellas que manifestaron convivir con su pareja y alcanzaron n el 28,4% y el 15,6%.

Según el estado conyugal, del total de mujeres que señalaron estar solteras en una proporción superior al 20% se concentran en los 3 estratos de mayor bienestar , con 20,8%, 23,5% y 28,6% respectivamente.

Del total de mujeres en edad fértil, que mantienen una relación de convivencia, la mayor proporción se ubica en los estratos de muy pobre, pobre y medio, representando en conjunto al 69,5%.

Comparativo 2004-2010. El porcentaje de mujeres en edad fértil que viven en convivencia se ha incrementado en 5,9% respecto al año 2004 (Anexo N° 2 2.8), teniendo mayor incidencia en las mujeres de nivel de bienestar Medio y del cuarto quintil con un aumento del 8.9% y 5,4% respectivamente. Sólo en el caso de las mujeres de nivel de bienestar Muy Pobre la convivencia ha decrecido en -2,5% respecto al año 2004. La participación de las mujeres solteras, ha decrecido en promedio 4,2%, siendo más alto en el mayor nivel de bienestar con el -5,6%. Sólo en el quintil Muy Pobre se he incrementado en 3,6% las mujeres que nunca se casaron o unieron.

Grupos etarios

El descenso vertiginoso de la fecundidad especialmente en los últimos años en el Perú, ha determinado cambios en la estructura etaria, transformándose de una pirámide de base muy ancha entre las décadas de 1960 y 1980, hacia una de base angosta para el año 2010. Es decir, una disminución de la proporción de niños y adolescentes y un estancamiento o ligero incremento en la proporción de adultos mayores.

En este contexto, según los resultados de la ENDES 2010, el grupo de edad de mujeres menores 30 años de edad, es decir en los primeros 15 años de la mujer en edad fértil, concentra el 47,7%. Los resultados obtenidos indican que una mayor proporción de 18,5% del total de mujeres en edad fértil se ubica en el grupo quinquenal de mujeres jóvenes de 15 a 19 años, es decir 2 de cada 10. Las mujeres entre los 20 a 24 y de 25 a 29 años concentran cada grupo al 14,6% del total.

% de Mujeres de 15 a 49 años por Grupo Etareo

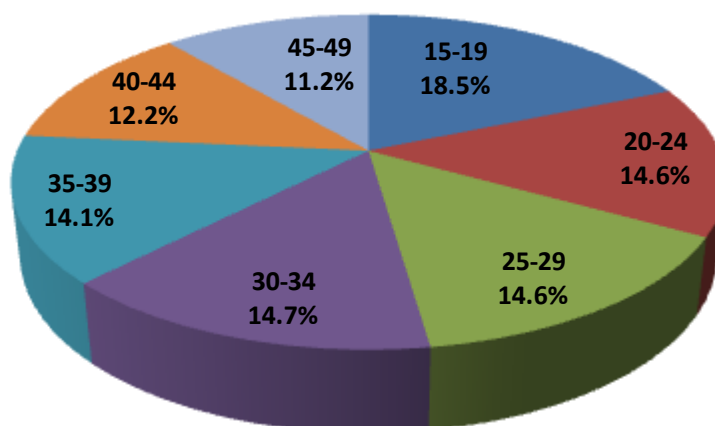

INEI: ENDES - 2010

Las mujeres, cuyas edades oscilan entre 30 a 49 años, es decir los 20 años siguientes, representan al 52,2% del total de mujeres en edad fértil. En el grupo quinquenal de 30 a 34 años, el 14,7% de mujeres mencionaron que su edad se encuentra en dicho grupo, el 14,1% manifestó que su edad se encuentra en el grupo de 35 a 39 años. Asimismo 1 de cada 10 mujeres se encuentra en los grupos etarios de 40 a 44 años y de 45 a 49 años, representando al 12,2% y 11,2% respectivamente, del total.

% de Mujeres de 15 a 49 años por Grupo Etareo
Según Quintil de Bienestar

	Grupos de edades quinquenales	Quintil de Bienestar					Todas las mujeres
		Quintil inferior	Segundo quintil	Quintil intermedio	Cuarto quintil	Quintil superior	
	15-19	20,3	20,4	19,2	16,8	16,7	18,5
	20-24	13,4	14,2	15,7	15,1	14,1	14,6
	25-29	14,2	15,2	15,9	13,3	14,4	14,6
	30-34	15,3	14,4	14,4	15,8	13,8	14,7
	35-39	13,8	13,9	13,3	15,5	14,0	14,1
	40-44	11,7	11,8	12,7	12,2	12,6	12,2
	45-49	11,3	10,2	8,8	11,3	14,5	11,2
	Porcentaje	100,0	100,0	100,0	100,0	100,0	100,0

INEI: ENDES - 2010

Según nivel de bienestar una proporción de 6 de cada 10 mujeres, que se ubican en el 40 % de menor nivel socioeconómico sus edades se encuentran entre 15 a 34 años, de las cuales el 63,2% tienen la condición de muy pobre y 64,2% son pobres. Estaría asociada a la condición de estar desempeñando una actividad económica desde edades tempranas, alcanzando en el grupo de 15 a 19 años una participación cercana al 20%. Característica relativamente diferente en los 2 quintiles superiores, que durante el año, la mayor parte del tiempo en las jóvenes, especialmente de 15 a 19 años de edad que están en formación profesional. En este grupo su participación no supera el 17%.

**% de Mujeres de 15 a 49 años por Grupo Etareo
Según Quintil de Bienestar**

		Quintil de Bienestar					Todas las mujeres
		Quintil inferior	Segundo quintil	Quintil intermedio	Cuarto quintil	Quintil superior	
Grupos de edades quinquenales	15-19	17,0	20,4	22,9	19,9	19,7	100,0
	20-24	14,4	18,0	23,7	22,8	21,1	100,0
	25-29	15,1	19,3	24,0	20,0	21,5	100,0
	30-34	16,2	18,1	21,6	23,7	20,4	100,0
	35-39	15,2	18,3	20,7	24,2	21,6	100,0
	40-44	14,8	17,9	22,9	22,0	22,3	100,0
	45-49	15,6	16,9	17,2	22,2	28,1	100,0
Porcentaje		15,6	18,6	22,1	22,0	21,8	100,0

INEI: ENDES - 2010

Del total de mujeres entre 15 a 49 años y clasificadas por grupos etarios, en una proporción superior al 20% en cada uno de los grupos, tienen niveles de bienestar medio, o superior. Aquellas mujeres cuyas entre 45 a 49 años, que han consolidado su status de vida, producto de su esfuerzo y trabajo representan un porcentaje superior al 50% en conjunto para los 2 niveles superiores de bienestar.

2.4 Nivel de educación alcanzado

El nivel educativo alcanzado por las mujeres de 15 a 49 años, constituye uno de los factores primordiales que ha permitido elevar los niveles de su bienestar y de autonomía económica. De los resultados obtenidos se observa que a mayor nivel educativo mejora su grado de bienestar.

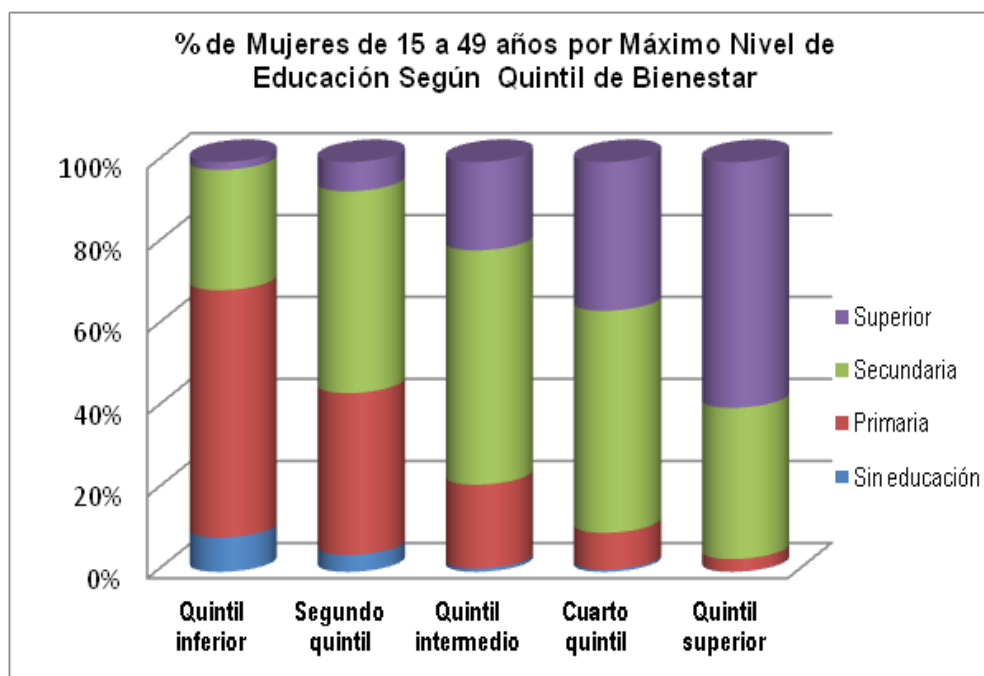

INEI: ENDES - 2010

Según nivel de bienestar, el 60% de mujeres del quintil más alto manifestaron haber cursado estudios superiores, y 36,9% tener estudios de nivel secundario. Las mujeres que están en el cuarto quintil presentan el 54,2 educación secundaria, y las que tienen formación superior universitaria o no universitaria alcanzan al 36,3%. Asimismo el 9,0% de mujeres han cursados solo estudios primarios, de las cuales el 5,9% no había concluido la primaria.

**% de Mujeres de 15 a 49 años por Máximo nivel de educación
Según Quintil de Bienestar**

		Quintil de Bienestar					Todas las mujeres
		Quintil inferior	Segundo quintil	Quintil intermedio	Cuarto quintil	Quintil superior	
Máximo nivel de educación	Sin educación	8,4	4,1	,8	,5	,1	2,4
	Primaria	60,4	39,5	20,5	9,0	3,0	23,9
	Secundaria	29,4	49,2	57,2	54,2	36,9	46,3
	Superior	1,9	7,1	21,5	36,3	60,0	27,4
Porcentaje		100,0	100,0	100,0	100,0	100,0	100,0

INEI: ENDES - 2010

Del total de mujeres que se ubican en el quintil de bienestar medio un 57,2% tiene estudios de secundaria, de los cuales 26% no las concluyó. El 21,5% pasó por aulas de instituciones de enseñanza superior y 20,5% tuvo estudios de primaria.

% de Mujeres de 15 a 49 años por Nivel de educación

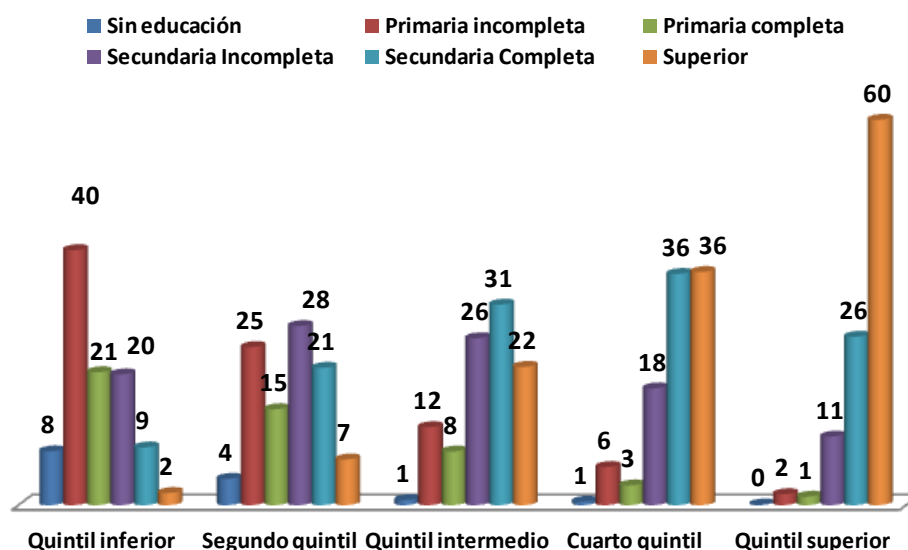

INEI: ENDES - 2010

Las mujeres del menor nivel socioeconómico, mostraron los mayores porcentajes de educación primaria como máximo nivel de educación alcanzado; 61 de cada 100 mujeres muy pobres apenas habían cursado estudios primarios; en ellas, 40 no los habían concluido. Asimismo, 29 de cada 100 cursaron estudios secundarios, entre las cuales 20 no concluyó sus estudios de educación secundaria.

Del total de mujeres en los 2 quintiles más bajos, el 8,4% y 4,1% respectivamente no sabían leer o escribir por no haber recibido educación alguna.

Comparativo 2004-2010. El porcentaje de mujeres sin educación ha decrecido en 1,7% respecto al año 2004 (Anexo N° 2 2.8), teniendo mayor diferencia en las mujeres del quintil muy Pobre con una reducción de 6.5%. En los quintiles pobre y el intermedio disminuyó 2,5% en cada uno, como consecuencia del programa de alfabetización de adultos.

En contraposición, las mujeres que han concluido la primaria se ha incrementado en 2,2% respecto al nivel de estudio alcanzado en el año 2004, correspondiendo un crecimiento de 2,9% y 2,0% en los quintiles muy pobres y pobres respectivamente.

El nivel de educación de las mujeres que han concluido la secundaria se ha incrementado en 1,6% respecto al nivel de estudio alcanzado en el año 2004. Las mayores tasas de crecimiento se registran en las mujeres pobres, muy pobres y de bienestar intermedio con 6,1%, 3,7% y 3,2% respectivamente.

Las mujeres en edad fértil que han concluido la primaria se ha incrementado en 2,2% respecto al nivel de estudio alcanzado en el año 2004, correspondiendo un crecimiento de 2,9% en las mujeres Pobres y 2,0% de las Muy Pobres.

El nivel de educación de las mujeres en edad fértil que han concluido la secundaria se ha incrementado en 1,6% respecto al nivel de estudio alcanzado en el año 2004, correspondiendo un crecimiento de 6,1% en las mujeres Pobres, 3,7% de las Muy Pobres y 3,2% en el nivel de bienestar Medio.

2.5 Situación laboral de las mujeres en unión

La mujer viene desempeñando roles cada vez más importantes en la sociedad, contribuyendo con su trabajo a la generación de ingresos para su hogar, y por ende su contribución en la actividad económica del país, siendo cada vez mayor el número de mujeres que realizan alguna actividad productiva dentro o fuera del hogar. Los resultados obtenidos de la ENDES 2010, señalan que por cada 100 mujeres de 15 a 49 años en unión conyugal, 61 vienen realizando labores productivas fuera del hogar, 14, trabaja en el hogar y 25 restantes no trabajan.

% de Mujeres de 15 a 49 años en unión por Situación laboral

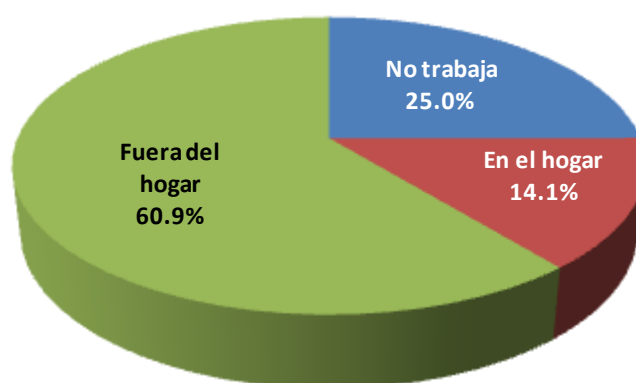

INEI: ENDES - 2010

Según el nivel de bienestar, el 72,6% de las mujeres en unión, que son consideradas como muy pobres aportan al ingreso familiar realizando trabajos fuera del hogar, un 6,1% labora en el hogar y el 21,3% no realiza ninguna actividad económica.

% de Informantes por Situación laboral de las mujeres en unión Según Quintil de Bienestar

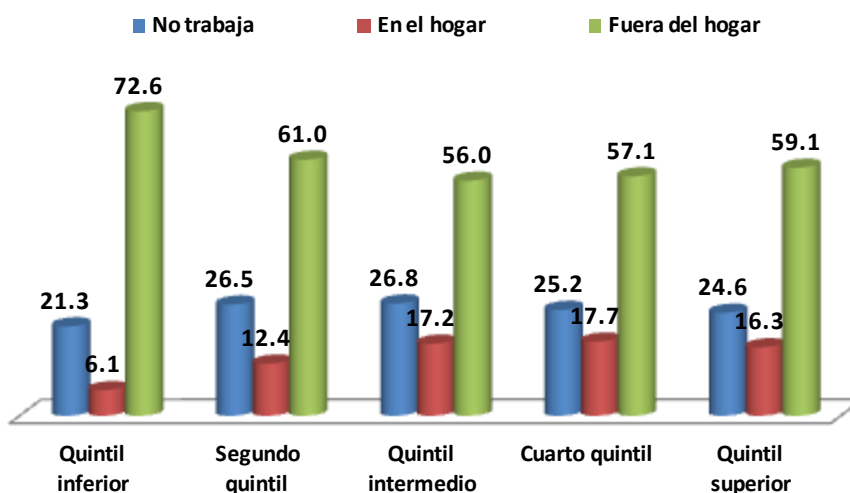

INEI: ENDES - 2010

Un 61,0% de las mujeres del segundo quintil manifestó que trabaja fuera del hogar, un 12,4% señaló que labora en el hogar y el 26,5% no trabaja. Cabe indicar que 60% del estrato más alto presenta la mayor proporción de mujeres que trabajan en el hogar, alrededor del 17%, para contribuir de esa manera sostenimiento de la familia.

% de Mujeres de 15 a 49 años en unión por Situación laboral Según Quintil de Bienestar

	Quintil de Bienestar					Todas las mujeres	
	Quintil inferior	Segundo quintil	Quintil intermedio	Cuarto quintil	Quintil superior		
Trabaja en casa o fuera	No trabaja	15,9	21,9	23,8	20,6	17,8	100,0
	En el hogar	8,1	18,2	27,1	25,6	20,9	100,0
	Fuera del hogar	22,3	20,7	20,4	19,1	17,5	100,0
Porcentaje	18,7	20,7	22,2	20,4	18,1	100,0	

INEI: ENDES - 2010

Por situación laboral, del total de mujeres de 15 a 49 años en unión conyugal, que trabajan fuera del hogar, una proporción mayor al 20%, pertenece al nivel de bienestar medio (20,4%) a muy pobre (22,3%). Las mujeres que mencionaron trabajar en el hogar se concentra mayormente en aquellas mujeres que han logrado mejoras en su nivel de bienestar con nivel medio (27,1%), o superiores con 25,6% y 20,9% respectivamente.

Ocupación de las mujeres

Las ocupaciones en que mayormente laboran las mujeres en un 41,8% se ubican en la actividad del comercio, profesional, técnico y empleada del hogar. Aquellas que se encuentran dedicadas a las labores agrícolas representan al 17,9%. Se observa que el porcentaje de las mujeres que no realiza una actividad económica es de 25%, alrededor del cual varía ligeramente en el 80% de las mujeres de mayores condiciones socioeconómico. En cambio en el primer quintil representa el 19,8%.

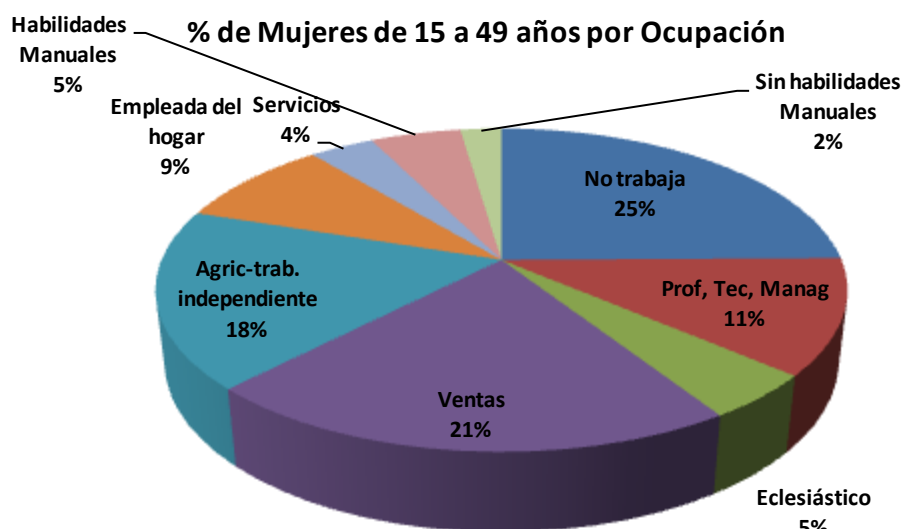

INEI: ENDES - 2010

Según el nivel de bienestar las mujeres consideradas como muy pobres se dedican en un 64,5% a la agricultura en tanto que el 19,8% no realiza ninguna actividad económica. De la población femenina que se encuentra en el segundo quintil, 31,7% se dedica a la actividad agrícola mientras 17,9% laboran en ventas.

Las mujeres con bienestar medio se dedican en mayor proporción a las ventas 29,6%, las empleadas del hogar representan al 12,8% de la población de este estrato y un 25,7% no realizan ninguna actividad económica.

**% de Mujeres de 15 a 49 años por Ocupación
Según Quintil de Bienestar**

		Quintil de Bienestar					Todas las mujeres
		Quintil inferior	Segundo quintil	Quintil intermedio	Cuarto quintil	Quintil superior	
Ocupación de entrevistada	No trabaja	19,8	25,3	25,7	25,4	26,5	24,8
	Prof, Tec, Manag	,8	2,6	6,9	14,4	28,5	11,5
	Eclesiástico	,2	1,3	3,3	6,4	9,8	4,6
	Ventas	6,3	17,9	29,6	29,6	18,5	21,4
	Agric-trab. independiente	64,5	31,7	7,2	1,1	,5	17,9
	Empleada del hogar	3,1	9,1	12,8	10,0	7,9	8,9
	Servicios	,9	3,2	4,5	5,1	3,4	3,6
	Habilidades Manuales	3,1	5,1	6,5	6,0	4,0	5,1
	Sin habilidades Manuales	1,2	3,6	3,5	2,1	,9	2,3
Porcentaje	100,0	100,0	100,0	100,0	100,0	100,0	

INEI: ENDES - 2010

Las mujeres cuyo nivel de bienestar alcanzado es el más alto se desarrollan en mayor cantidad como profesionales y técnicas con un representativo 28,5%, el 26,5% no realiza ninguna actividad laboral coincidiendo con su temprana edad que más se dedica al estudio y el 18,5% labora en el rubro de la comercialización de bienes.

**% de Mujeres de 15 a 49 años por Ocupación
Según Quintil de Bienestar**

		Quintil de Bienestar					Todas las mujeres
		Quintil inferior	Segundo quintil	Quintil intermedio	Cuarto quintil	Quintil superior	
Ocupación de entrevistada	No trabaja	12,4	19,0	22,8	22,6	23,3	100,0
	Prof, Tec, Manag	1,0	4,2	13,3	27,5	54,0	100,0
	Eclesiástico	,8	5,4	16,0	31,0	46,8	100,0
	Ventas	4,6	15,6	30,4	30,5	18,9	100,0
	Agric-trab. independiente	56,2	33,0	8,9	1,4	,6	100,0
	Empleada del hogar	5,4	18,9	31,5	24,7	19,5	100,0
	Servicios	4,1	16,6	27,3	31,2	20,8	100,0
	Habilidades Manuales	9,6	18,7	28,4	25,9	17,4	100,0
	Sin habilidades Manuales	8,1	29,3	33,8	20,6	8,2	100,0
	Porcentaje	15,6	18,6	22,0	22,1	21,8	100,0

INEI: ENDES - 2010

Según la ocupación, la población femenina que se dedica al cultivo agrícola y/o trabaja como independiente se concentra en los dos quintiles más bajos con una presencia del 89,2% mujeres.

En los dos estratos más altos se encuentran la mayor cantidad de mujeres que se ocupan en labores profesionales o técnicas con una presencia de más del 80%; en este nivel socioeconómico también podemos encontrar al 75% de la población femenina que se dedica a la actividad eclesiástica.

Con respecto al rubro de comercialización de bienes y servicios las mujeres con niveles de bienestar medio y las pertenecientes al cuarto quintil son las predominantes en esta actividad con participaciones de 30,4% y 30,5% respectivamente. Las empleadas del hogar también se encuentran en mayor proporción en estos sectores con una intervención conjunta de más del 50% del total. Esto se debe a que estas mujeres trabajan en estos hogares, con cama adentro y por lo tanto estuvieron la noche anterior a la entrevista. En los del quintil superior es 20%, debido a que se tienen en estos hogares personal de servicio más especializado.

Entre los años 2004 y 2010 el porcentaje de mujeres, que se encuentran en unión y NO trabajan, ha disminuido en 2,6% (Anexo N° 2.2.8), siendo mayor en los quintiles más altos con 6,9% y 6,3% respectivamente. En las mujeres de condición muy pobre, al contrario de la mayoría, se ha incrementado en 2,5% las que no trabajan.

2.6 Aseguramiento en EsSalud de las mujeres en unión.

Una considerable proporción de 78,9% mujeres de 15 a 49 años en unión no se encuentran aseguradas en EsSalud, solo el 13,1% viene siendo beneficiaria de los servicios de salud que presta a su población asegurada, 8,1% señaló que se encuentra asegurada en Es Salud, realizando aportaciones a dicho sistema de seguridad social.

% de Mujeres de 15 a 49 años en unión Aseguradas en EsSalud

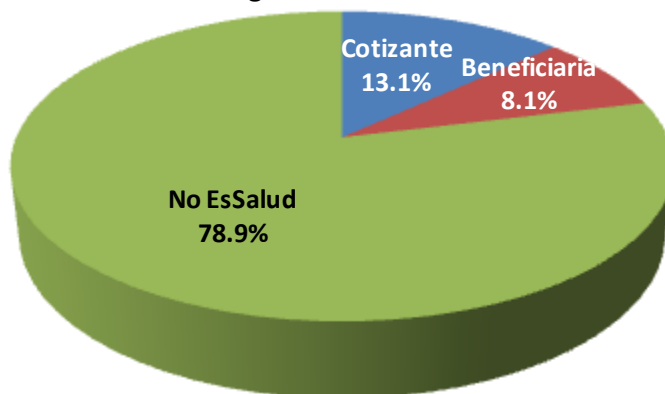

INEI: ENDES - 2010

Del total de mujeres no aseguradas en EsSalud el 71,1% se encuentran en el 60% de menor nivel socioeconómico. En estos 3 primeros quintiles se concentran el 98,5%, 93,1% y 83,2% respectivamente de las mujeres no aseguradas. Sólo 3 y 4 de cada 10 mujeres con niveles de bienestar considerado alto (35,6%) y muy alto (46,8%), son beneficiarias de los servicios de salud que presta dicha institución.

% de Mujeres de 15 a 49 años en unión Aseguradas en EsSalud Según Quintil de Bienestar

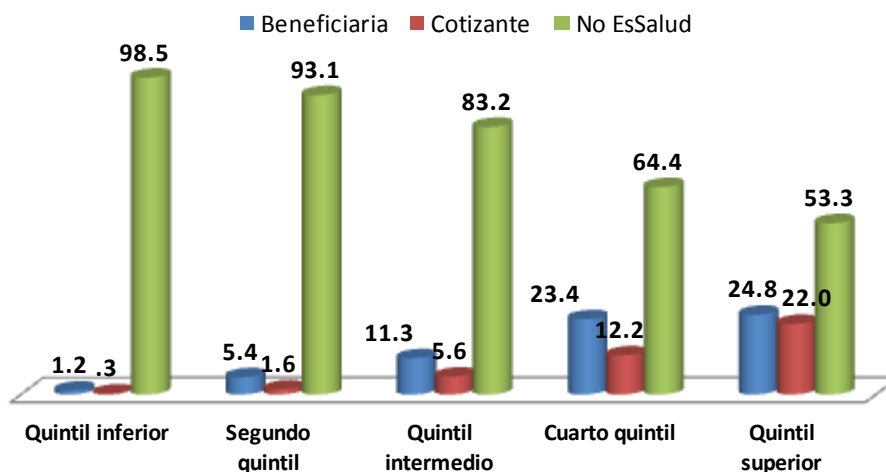

INEI: ENDES - 2010

Podemos apreciar en el gráfico anterior, que a mejor nivel de bienestar es mayor el acceso a EsSalud, que se correlaciona con la ocupación profesional y el mayor nivel de educación de las mujeres. Hay una diferencia de más de 45% entre las mujeres del quintil superior con las del quintil inferior, que no tienen acceso a los servicios de salud que brinda EsSalud.

Del total de mujeres que son beneficiarias de los servicios de Es Salud, 3 de cada 10 mujeres tienen índices de bienestar considerados en el cuarto (36,4%) y el quintil superior (34,2%).

Asimismo, la mayor cantidad de las mujeres que vienen cotizando para contar con servicio de atención en Es Salud, están categorizados como medio (15,3%), cuarto (30,7%) y quintil superior (49,2%).

**% de Mujeres de 15 a 49 años en unión Aseguradas en EsSalud
Segun Quintil de Bienestar**

		Quintil de Bienestar					Todas las mujeres
		Quintil inferior	Segundo quintil	Quintil intermedio	Cuarto quintil	Quintil superior	
Relación con EsSalud	Beneficiaria	1,7	8,5	19,1	36,4	34,2	100,0
	Cotizante	,7	4,0	15,3	30,7	49,2	100,0
	No EsSalud	23,3	24,4	23,4	16,7	12,2	100,0
Porcentaje		18,7	20,7	22,2	20,4	18,1	100,0

INEI: ENDES - 2010

En la encuesta de la ENDES correspondiente al año 2004, no se identifica a las contribuyentes a EsSalud de las beneficiarias, pero si se puede comprobar que el acceso a EsSalud, entre cotizantes y beneficiarias, se ha incrementado en 3%, siendo mayor en las mujeres de nivel de bienestar más alto en 14,1% y 13,0% respectivamente.

3. Uso de servicios de PF de las mujeres en unión entre 15 y 49 años de edad, según quintil de bienestar

En el presente capítulo se analiza, para la población femenina entre los 15 y 49 años, el uso de los servicios de planificación familiar, entre las mujeres casadas o convivientes, que en adelante se denomina en unión, de acuerdo a los cinco niveles de bienestar considerados en el capítulo anterior.

3.1 Mujeres de 15 a 49 años en unión por “Alguna vez usó algún método”

Una gran proporción de mujeres han tomado mayor responsabilidad en la planificación familiar de su hogar, en cuanto a determinar la cantidad y momento de tener los hijos.

La mayoría de las mujeres, manifestaron haber utilizado algún método preventivo de la fecundidad, así lo expresaron 9 de cada 10 mujeres entrevistadas y que representa al 96,9%. Las mujeres que indicaron no haber utilizado método alguno de anticoncepción sólo alcanzó al 3,1% del total.

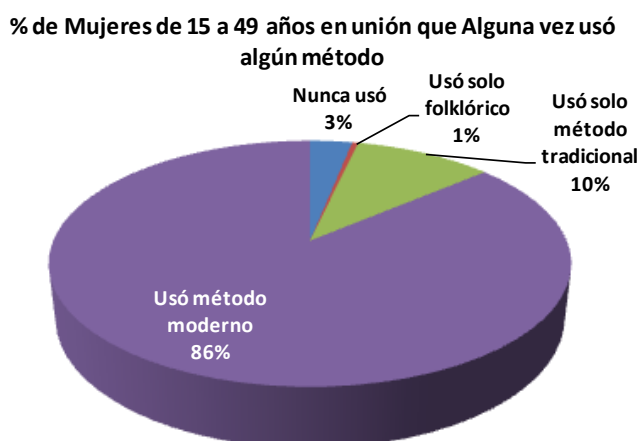

INEI: ENDES – 2010

La mayor cantidad de mujeres, que hacen uso de métodos de anticoncepción, en una relación de 8 por cada 10 mujeres, manifestó haber utilizado alguna vez métodos modernos de anticoncepción y que representa el 86,2%. El 10,2% hizo uso de métodos tradicionales en alguna oportunidad, y sólo 0,5% utilizó métodos folklóricos.

% de Mujeres de 15 a 49 años en unión por Alguna vez usó algún método de PF

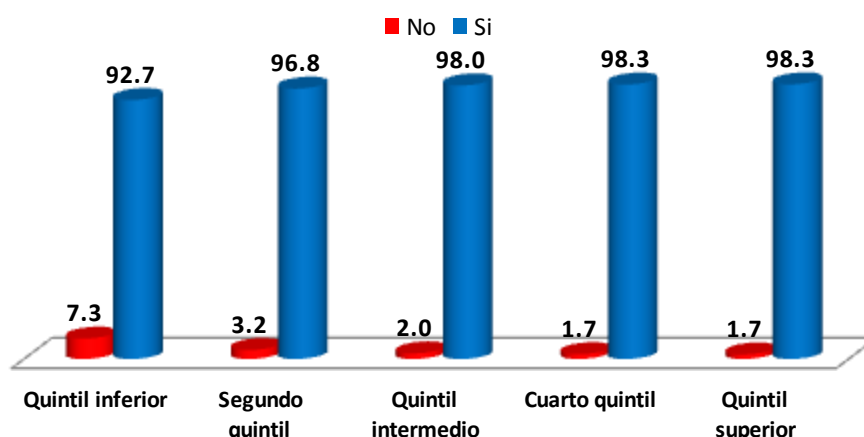

INEI: ENDES – 2010

Según quintil de bienestar, se advierte que el quintil inferior en 92,7% uso alguna vez un método de planificación; 72,6% usaron método moderno, 18,5% el tradicional, y 1,7% el folklórico. En el segundo quintil 81,2% uso el método moderno y el 15,5% el tradicional o folklórico. En el 60% de mayor nivel socioeconómico, aunque en 98% se uso algún método de planificación familiar el método moderno tiene mayor intensidad de uso conforme se mejora el nivel. En efecto, en la clase intermedia el 89,9 de mujeres usan el moderno, la misma que aumenta progresivamente hasta alcanzar el 94,6% en el superior.

% de Mujeres de 15 a 49 años en unión por Alguna vez usó algún método de PF
Según Quintil de Bienestar

		Quintil de Bienestar					Todas las mujeres
		Quintil inferior	Segundo quintil	Quintil intermedio	Cuarto quintil	Quintil superior	
Alguna vez usó algún método	Nunca usó	7,3	3,2	2,0	1,7	1,7	3,1
	Usó solo folklórico	1,7	,4	,2	,0	,0	,5
	Usó solo método tradicional	18,5	15,1	7,8	6,0	3,7	10,2
	Usó método moderno	72,6	81,2	89,9	92,2	94,6	86,2
Porcentaje		100,0	100,0	100,0	100,0	100,0	100,0

INEI: ENDES - 2010

Según tipo de método usado, del total de mujeres que en alguna ocasión hicieron uso de un método moderno de anticoncepción los resultados se confirma el mayor uso de ellas en la población femenina en los 3 quintiles socioeconómicos más altos alcanzando el 65%: las de categoría medio (23,2%), cuarto (21,8%) y quintil superior (19,8%).

De las mujeres que manifestaron haber utilizado alguna vez métodos tradicionales para no concebir hijos, 3 de cada 10 mujeres son consideradas muy pobres (33,7%) y pobres (30,6%). Asimismo el 68,3% que alguna vez hizo uso de métodos folklóricos para prevenir no tener hijos están calificadas como muy pobre.

**% de Mujeres de 15 a 49 años en unión por Alguna vez usó algún método de PF
Según Quintil de Bienestar**

		Quintil de Bienestar					Todas las mujeres
		Quintil inferior	Segundo quintil	Quintil intermedio	Cuarto quintil	Quintil superior	
Alguna vez usó algún método	Nunca usó	43,5	21,2	14,5	11,3	9,6	100,0
	Usó solo folklórico	68,3	20,1	9,6	2,0		100,0
	Usó solo método tradicional	33,7	30,6	17,0	12,0	6,6	100,0
	Usó método moderno	15,7	19,5	23,2	21,8	19,8	100,0
Porcentaje		18,7	20,7	22,2	20,4	18,1	100,0

INEI: ENDES - 2010

Una proporción del 43,5% y 21,2% del total de mujeres que mencionaron que nunca usaron métodos anticonceptivos están en los 2 estratos inferiores.

3.2 Tipo de Método anticonceptivo actual

La mayor cantidad de mujeres en edad fértil, en una relación de 5 por cada 10 mujeres, prefiere hacer uso de métodos modernos de anticoncepción, y representa al 50,5%. Asimismo el 22,9% utilizan métodos anticonceptivos tradicionales, y el 25,6% no utiliza ningún método de prevención anticonceptivo.

**% de Mujeres de 15 a 49 años en unión por tipo de método de
Uso actual**

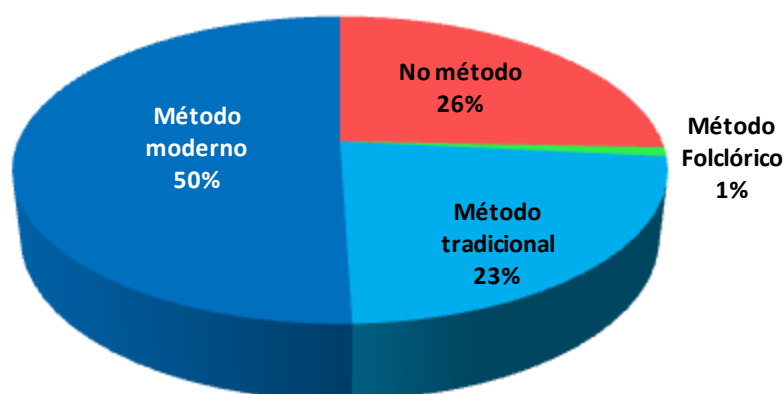

INEI: ENDES - 2010

Según niveles de bienestar, aunque predomina el uso del método moderno en todos los estratos, sin embargo se observan preferencias por usar un método u otro según el nivel socioeconómico. En efecto en los 3 quintiles superiores más del 50% mujeres utilizan el método moderno. En cambio en los 2 primeros quintiles las preferencias por el no uso de un método o el tradicional superan el 50%.

En los 3 más altos niveles de bienestar se observa que más del 50% mujeres utilizan el método moderno, el no uso de un método varía entre 23,7%, y 25,7%. En cambio se nota una disminución de la utilización del método tradicional del 2% del estrato intermedio a 17,9% en el quintil superior.

El uso del método moderno en los dos primeros estratos son 41,0% y 47% que siendo menor que el promedio, es importante. En el caso de los muy pobres se debe, entre otros factores, al

aumento de acceso a los servicios de salud mediante el Seguro Integral de Salud (SIS) y el programa Juntos, que permite mayor conocimiento en la atención que se les brinda en los establecimientos gubernamentales de salud.

% de Mujeres de 15 a 49 años en unión por tipo de método de Uso actual Según Quintil de Bienestar

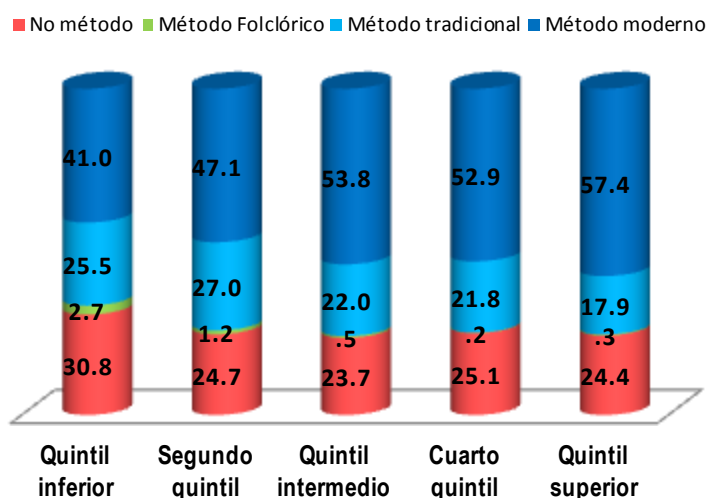

INEI: ENDES – 2010

El uso de métodos tradicionales de PF, por mujeres en edad fértil y en unión, con un promedio nacional de 22,9%, muestra una tendencia decreciente del quintil inferior al superior bajando progresivamente de 25,5%, en el más bajo hasta llegar a 17,9% en el superior.

3.3 Uso de método anticonceptivo actual

Del total de mujeres en edad fértil unidas, 18% utiliza el método de inyectables en sus tres presentaciones como método de anticonceptivo, siendo el más usado; 11% de mujeres manifiesta el condón ocupando el segundo lugar, en tercer lugar con 9,3% señalan la esterilización femenina; muy cerca la píldora con una incidencia de uso del 8,3%.

Cabe destacar que 26% de las mujeres unidas, no utilizan un método de planificación familiar y 16% usan la abstinencia periódica como método anticonceptivo.

**% del Total de Mujeres de 15 a 49 años en unión por
Método anticonceptivo actual**

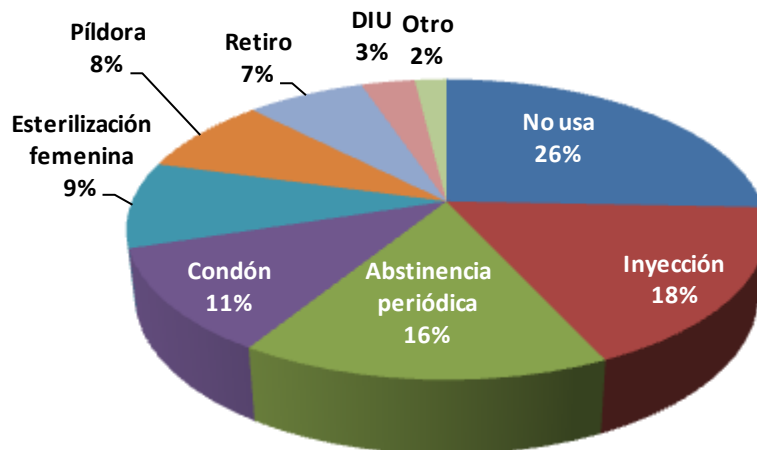

INEI: ENDES - 2010

Según nivel de bienestar, las mujeres en edad fértil ubicadas en el **más alto nivel de bienestar** muestran mayores preferencias por el uso del condón (18,9%), abstinencia periódica (13,3%) y la esterilización femenina (12,8%). Es importante mencionar que 24,4% de las mujeres de este estrato económico más alto no utilizan un método de planificación familiar.

Del total de mujeres de 15 a 49 años del **estrato medio** el 23,7% no utiliza ni un método de planificación familiar. Las mujeres de este nivel socioeconómico que utilizan la inyección como método de PF representan al 18,6% del total, el 10,9% tiene preferencia en la misma proporción tanto por el uso del condón como de la esterilización femenina.

**% de Mujeres de 15 a 44 años en unión por Método anticonceptivo actual
Según Quintil de Bienestar**

Método anticonceptivo actual	Quintil de Bienestar					Todas las mujeres
	Quintil inferior	Segundo quintil	Quintil intermedio	Cuarto quintil	Quintil superior	
No usa	30,8	24,7	23,7	25,1	24,4	25,6
Píldora	6,8	8,8	9,7	9,1	6,8	8,3
DIU	1,1	1,4	3,1	3,3	7,8	3,3
Inyección	25,1	21,9	18,6	12,5	8,8	17,5
Condón	2,7	7,2	10,9	16,5	18,9	11,2
Esterilización femenina	5,0	7,6	10,9	10,1	12,8	9,3
Esterilización masculina	,2	,1	,3	,5	1,1	,4
Abstinencia periódica	18,6	18,5	13,9	14,6	13,3	15,8
Retiro	6,9	8,6	8,1	7,2	4,6	7,2
Otro	2,7	1,2	,5	,2	,3	1,0
Norplant			,0	,1	,4	,1
Lactancia exclusiva - MELA	,1	,2	,1	,1	,4	,2
Espumas o jaleas		,1	,1	,6	,6	,3
Anticoncepción de emergencia			,0	,0		,0
Porcentaje	100,0	100,0	100,0	100,0	100,0	100,0

INEI: ENDES - 2010

El inyectable que es el método más usado por las MEF, con una prevalencia nacional del 17,5%, es más usado en los **estratos más bajos**, representando el 25,1% y 21,9% en los dos primeros quintiles.

El condón es el segundo método de PF mas usado, donde las mujeres con el mas alto nivel bienestar lo usan ,18,9% y 16,5% en los niveles muy rico y rico, siendo mucho menor en los niveles muy pobre con solo el 2,7% y 7,2% en el nivel pobre. La esterilización femenina, que ocupa el tercer lugar de preferencia de uso entre las mujeres en edad fértil y en unión, es usada preferentemente por las mujeres del nivel de bienestar muy rico (12,8%) con una prevalencia del 5,0% en las mujeres de nivel de bienestar muy pobre.

El porcentaje de mujeres en edad fértil y en unión que no utilizan un método de PF es del 25,6%, teniendo una prevalencia mayor en las mujeres del nivel de bienestar Muy Pobre con una incidencia del 30,8%.

Comparativo 2004-2010, La inyección, que es el método de planificación familiar más usado por las mujeres de Perú, alcanzando el 18%, ha tenido un incremento del 6,2% respecto al uso en el año 2004 (Anexo N° 3 3.4); siendo más elevados en las mujeres de los estratos muy pobre y pobre con 11,4% y 8,0% .

El segundo método de PF mas usado es el condón, igualmente aumentó su uso en 2,6% entre los periodos 2004 y 2010, por las mujeres en edad fértil y en unión, con un crecimiento mayor al promedio en los mejores niveles de bienestar, con un crecimiento del 3,8% y 4,9% en los 2 quintiles superiores.

La abstinencia periódica, ha registrado una reducción en su uso de 1,7%, entre los años 2004-2010, siendo más pronunciado en las mujeres de condiciones muy pobres (4,7%) y pobres (3,2%).

4. Segmentación económica de las fuentes de planificación familiar

4.1 Proveedores de métodos de planificación familiar, por quintil de bienestar de las mujeres

En el Perú los servicios de planificación familiar son brindados por el gobierno a través del Ministerio de Salud, que los brinda de manera gratuita a toda la población. El Seguro Social de Salud (EsSalud), también lo hace de manera gratuita pero solo a los beneficiarios (cotizantes y derechohabientes) del mismo. Otra fuente importante son las farmacias que expenden algunos métodos (inyectables, condón, píldoras) así como los establecimientos y consultorios privados.

Las mujeres en edad fértil, y en unión, manifestaron en una mayor proporción que alcanza al 61,2%, de mujeres, que la fuente que les provee actualmente de métodos anticonceptivos proviene de los establecimientos de salud administrados directamente por el Ministerio de Salud (MINSa). Las mujeres que indicaron que actualmente se proveen de anticonceptivos por la compra directa en las farmacias representa el 22,8%, y las que obtienen anticonceptivos otorgados por EsSalud comprende al 9,5%, una menor proporción del 4,7% se abastece de anticonceptivos a través de atención en clínicas privadas y atención médica particular.

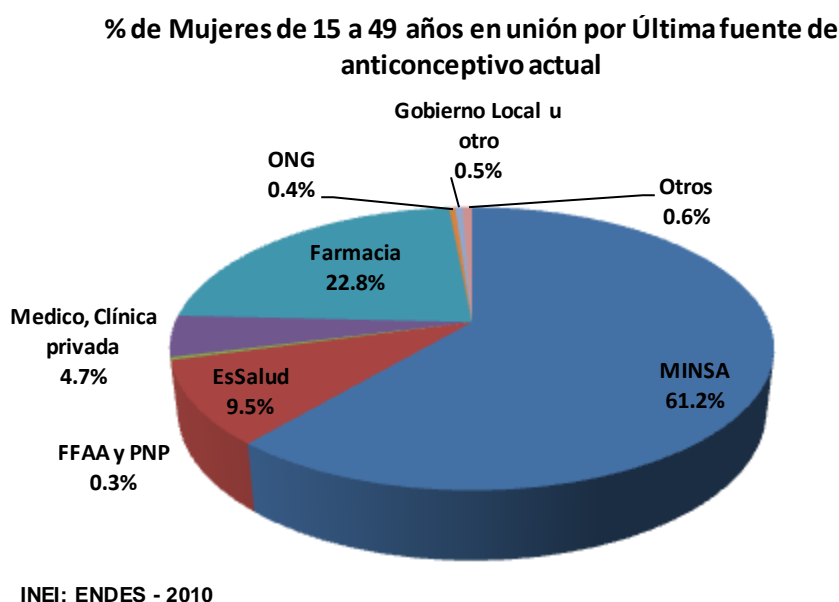

a) Ministerio de Salud (MINSa)

El Ministerio de Salud, con su red de establecimientos de salud, a través de las Autoridades y Niveles Directivos de los gobiernos regionales, locales y DISAs: realiza sensibilización y abogacía para que se desarrollen planes regionales de intervención en salud sexual y reproductiva que es el conjunto de métodos, técnicas y servicios promocionales, preventivos, recuperativos y rehabilitadores, que contribuyen a la salud y al bienestar sexual y reproductivo de las personas de acuerdo con sus necesidades cambiantes en cada etapa de la vida.

La Estrategia Sanitaria Nacional de Salud Sexual y Reproductiva - establecida el 27 de Julio de 2004 con RM N° 771-2004/MINSa- tiene como propósito mejorar la salud sexual y reproductiva de la población peruana. Para ello concentra el mayor esfuerzo en la reducción de la mortalidad materna y perinatal mejorando la calidad de los servicios de

atención materna facilitando el acceso a la atención prenatal reenfocada y a la atención institucional calificada del parto y del recién nacido. Asimismo, haciendo uso de la adecuación cultural, mejorando la capacidad de repuesta de los establecimientos, ante las emergencias obstétricas y neonatales, según niveles de atención, ayudando a las personas a lograr sus ideales reproductivos.

% de Mujeres de 15 a 49 años en unión por Última fuente de anticonceptivo actual
Según Quintil de Bienestar

		Quintil de Bienestar					Todas las mujeres
		Quintil inferior	Segundo quintil	Quintil intermedio	Cuarto quintil	Quintil superior	
Última fuente de anticonceptivos	MINSA	94,9	82,5	67,1	45,0	26,2	61,2
	EsSalud	,6	3,1	7,8	15,0	18,6	9,5
	FFAA y PNP				,0	1,6	,3
	Médico, Clínica privada	,6	2,0	2,0	4,5	13,6	4,7
	Farmacia	2,5	12,0	21,4	33,8	38,0	22,8
	ONG			,2	,5	1,1	,4
	Gobierno Local u otro	1,1		,2	,5	,7	,5
	Otros	,3	,3	1,3	,6	,3	,6
Porcentaje		100,0	100,0	100,0	100,0	100,0	100,0

INEI: ENDES - 2010

El 61,2% de las usuarias de métodos de anticoncepción, obtienen los insumos de los establecimientos de salud del Ministerio de Salud, enfocando su atención en las personas de los 3 quintiles niveles de bienestar más bajo, sin excluir a las personas de mejores niveles de vida, proporcionando la capacitación y todos los métodos de anticoncepción en sus diferentes niveles de establecimientos de salud, siendo la esterilización el método que se brinda en los hospitales por requerir condiciones y equipamiento especializado.

Según nivel de bienestar, conforme mejora las condiciones de bienestar de las usuarias disminuye la demanda de métodos de anticoncepción al MINSA. Un elevado porcentaje del total de mujeres en edad fértil con reducidos niveles de bienestar como son el quintil inferior (94,9%) y segundo quintil (82,5), en una relación de aproximadamente 9 de cada 10 mujeres entrevistadas, señalaron que la fuente principal que las abastece actualmente de métodos anticonceptivos proviene de los establecimientos de salud del MINSA.

% de Mujeres de 15 a 49 años en unión con MINSA como Fuente de anticonceptivos que usa actualmente
Según Quintil de Bienestar

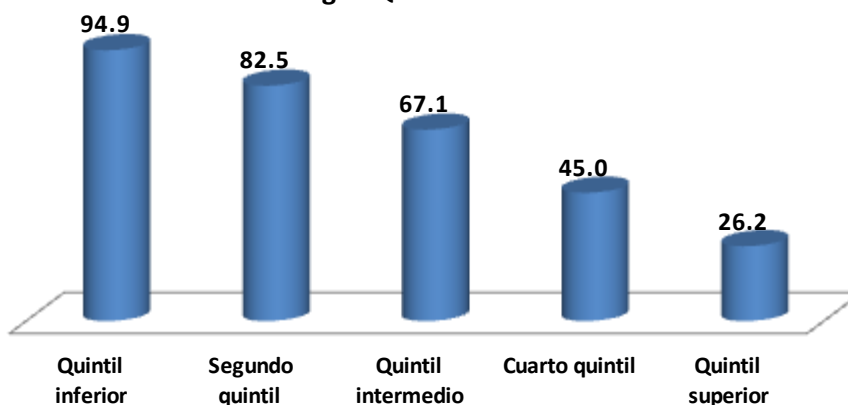

INEI: ENDES - 2010

Asimismo, en el cuarto quintil, 45 de cada 100 mujeres en edad fértil, tienen como principal fuente que les provee de anticonceptivos a los establecimientos del MINSA.

**% de Mujeres de 15 a 49 años en unión por Última fuente de anticonceptivo actual
Según Quintil de Bienestar**

		Quintil de Bienestar					Todas las mujeres
		Quintil inferior	Segundo quintil	Quintil intermedio	Cuarto quintil	Quintil superior	
Última fuente de anticonceptivos	MINSA	23,6	26,0	26,0	15,7	8,8	100,0
	EsSalud	,9	6,2	19,4	33,7	39,8	100,0
	FFAA y PNP				2,1	97,9	100,0
	Médico, Clínica privada	1,9	8,3	9,8	20,6	59,3	100,0
	Farmacia	1,7	10,2	22,3	31,7	34,2	100,0
	ONG			14,4	26,8	58,8	100,0
	Gobierno Local u otro	35,1		10,8	24,9	29,1	100,0
	Otros	8,3	10,8	51,4	20,2	9,3	100,0
Porcentaje		15,2	19,3	23,7	21,4	20,5	100,0

INEI: ENDES - 2010

Según fuente actual, alrededor del 75% del destino de los anticonceptivos del MINSA se encuentra en el 60% de la población de menor estrato socioeconómico. Cabe destacar que el 25% de usuarias del MINSA, pertenecen a los quintiles más altos de bienestar, que es una filtración al sistema para los más necesitados. Esta filtración es efectuada por el 45% de mujeres del cuarto quintil y 26,2% del quintil superior.

Analizando las usuarias del MINSA en el **periodo 2004-2010**, se advierte que el porcentaje en el 2010 ha disminuido en 2,1% respecto a las usuarias del 2004, siendo las mujeres pertenecientes a los tres niveles de bienestar más alto las que han disminuido considerablemente, 10,7% del más alto, 9,3% del cuarto quintil y 5,1% de las mujeres usuarias de PF del nivel medio de bienestar. (Anexo N° 4 4, 1.a).

b) Seguro Social de Salud (EsSalud)

El Seguro Social de Salud (EsSalud) brinda una atención integral con calidad, calidez y eficiencia para mantener saludables a los asegurados y derechohabientes.

EsSalud, promueve la salud sexual y reproductiva, enfocando su atención en el fortalecimiento de capacidades, el desarrollo de habilidades y destrezas que conduzcan a las/ los niñas/os y adolescentes, jóvenes, hombres y mujeres a expresar un desarrollo sexual y reproductivo saludable teniendo en cuenta las particularidades de cada etapa de vida incluido los procesos fisiológicos del embarazo y la lactancia así como permitiendo ejercitar la maternidad y paternidad de manera saludable, segura y voluntaria.

Del total de población femenina el 9,5% de las usuarias de los servicios de Planificación Familiar corresponde a EsSalud. Asociado a tener acceso al seguro de EsSalud, por ser aportante o beneficiaria, las principales usuarias de los métodos de anticoncepción de EsSalud son aquellas de niveles de bienestar de los 2 quintiles superiores que lo utilizan en 39,8% y 33,7% respectivamente.

Solo el 0,9% de las demandantes de los métodos anticonceptivos de los establecimientos de EsSalud, pertenecen a la condición de bienestar Muy Pobre.

% de Mujeres de 15 a 49 años en unión con EsSalud como Fuente de anticonceptivos que usa actualmente Según Quintil de Bienestar

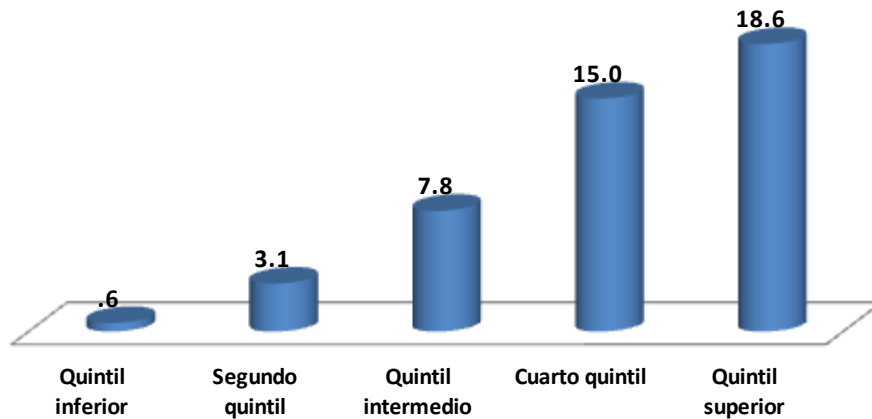

INEI: ENDES - 2010

Según nivel de bienestar, el 18,6% de mujeres en edad fértil que usan algún método de planificación familiar y pertenecen al nivel de bienestar muy rico, EsSalud es su última fuente de abastecimiento, 15% de las del nivel rico y solo 0,6% de las muy pobres.

Las mujeres entrevistadas en edad fértil, en unión conyugal, que disponen del seguro de EsSalud, manifestaron en una mayor proporción que alcanza al 33,4%, que la última fuente que les abasteció de anticonceptivos proviene de los establecimientos médicos administrados directamente por EsSalud, el 32,7% indicó que la última fuente de la cual se abasteció de anticonceptivo provino de las compras que realizó personalmente en las farmacias; asimismo una menor proporción del 6,7% se abasteció de anticonceptivos a través de atención en clínicas privadas y atención médica particular como fuente última.

% de Mujeres de 15 a 49 años en unión con seguro de EsSalud por Última fuente de anticonceptivo actual

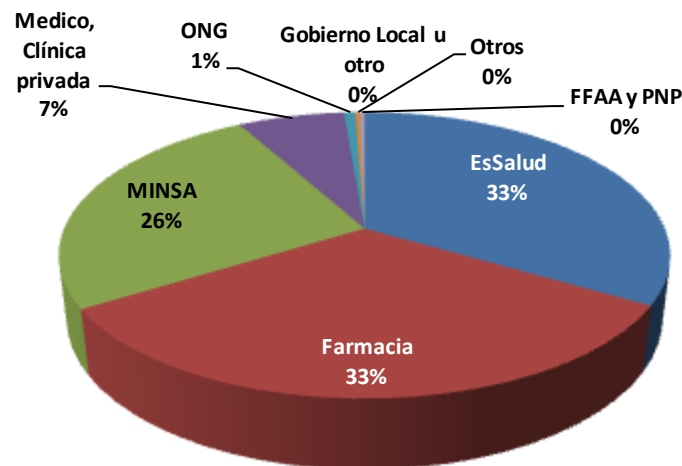

INEI: ENDES - 2010

Es importante el porcentaje de filtración de mujeres que cuentan con el Seguro Social (26%) y se abastecen de métodos anticonceptivo en los establecimientos de salud del MINSAs, disminuyendo la oportunidad de las mujeres de bajo nivel de bienestar de

conseguir los métodos de planificación familiar en estos lugares, donde se brindan de manera gratuita.

Del 32,7% de mujeres en edad fértil, en unión y que cuentan con el seguro de EsSalud, adquieren los insumos de PF en las farmacias, siendo mayor la frecuencia en los quintiles superior 34,8%, cuarto quintil 37,7% y 26,7% en el nivel medio, solo el 2,3% de las muy pobres acceden a los métodos de PF.

Únicamente el 6,7% de las mujeres con seguro en EsSalud, en edad fértil y en unión, obtiene los métodos anticonceptivos en los médicos y/o clínicas privadas

% de Mujeres de 15 a 49 años en unión con seguro de EsSalud por Última fuente de anticonceptivo actual
Según Quintil de Bienestar

		Quintil de Bienestar					Todas las mujeres
		Quintil inferior	Segundo quintil	Quintil intermedio	Cuarto quintil	Quintil superior	
Última fuente de anticonceptivos	MINSA	59,0	48,5	37,6	22,6	19,8	25,8
	EsSalud	31,1	42,0	33,6	34,4	31,6	33,4
	FFAA y PNP					,5	,2
	Médico, Clínica privada	7,7		,9	5,3	11,2	6,7
	Farmacia	2,3	9,6	26,7	37,7	34,8	32,7
	ONG					1,7	,7
	Gobierno Local u otro					,1	,1
	Otros			1,1		,3	,3
Porcentaje		100,0	100,0	100,0	100,0	100,0	100,0

INEI: ENDES - 2010

De las mujeres en edad fértil, en unión, que cuentan con el seguro de EsSalud y usan un método de PF, el 59% de las mujeres del nivel muy pobre accede al MINSA como fuente de anticonceptivos y las pobres, el 48,5%; esta proporción disminuye conforme aumenta la condición de bienestar, siendo el 19,8% del quintil superior, que acceden al Ministerio de Salud como fuente de insumos de anticonceptivos.

Esterilización femenina en EsSalud

El 63,7% de las esterilizaciones femeninas en mujeres de edad fértil, en unión y que cuentan con la cobertura del seguro de EsSalud, se han efectuado en establecimientos del Seguro Social. Cabe destacar que el 23,4% de las beneficiarias de EsSalud, se han efectuado la esterilización en establecimientos del MINSA y el 12,9% en clínica privada.

% de Mujeres de 15 a 49 años en unión con EsSalud usuarias del Método Ester. Femenina por Última fuente de anticonceptivo
Según Quintil de Bienestar

		Quintil de Bienestar					Todas las mujeres
		Quintil inferior	Segundo quintil	Quintil intermedio	Cuarto quintil	Quintil superior	
Última fuente de anticonceptivos	MINSA	41,8	51,3	41,2	16,3	15,4	23,4
	EsSalud	40,6	48,7	57,2	76,1	62,0	63,7
	Médico, Clínica privada	17,6		1,6	7,6	22,6	12,9
Porcentaje		100,0	100,0	100,0	100,0	100,0	100,0

INEI: ENDES - 2010

Las mujeres de nivel de bienestar superior en menor porcentaje se han esterilizado en establecimientos de salud del MINSA (15,4%), el 62,0% se atienden en EsSalud y el 22,6% en establecimientos de salud privado.

% de Mujeres de 15 a 49 años en unión por lugar de Ester. Femenina Según condición en EsSalud

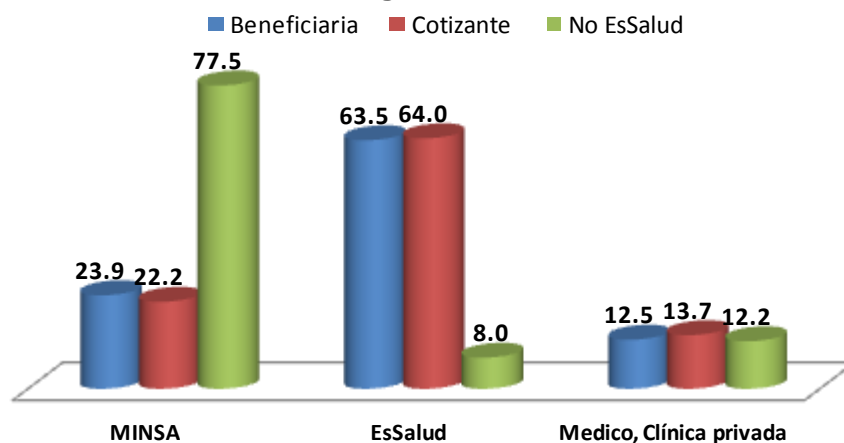

INEI: ENDES – 2010

En la grafica anterior, podemos apreciar que las mujeres entre 15 y 49 años de edad, se han esterilizado en EsSalud con una proporción similar alrededor de 64%,entre las cotizantes y beneficiarias. Del total de la población que tiene acceso al seguro en Essalud que se han atendido en el MINSA representaron el 6,7%, y solo el 3,7% en establecimiento de salud particular. (Anexo N° 4 4,1.d).

c) Farmacias comerciales

Las farmacias comerciales complementan los servicios clínicos privados. Si bien no todos los métodos se encuentran disponibles en las farmacias, las parejas podían adquirir inyectables, anticonceptivos orales y condones. Las farmacias son la fuente más cara de anticonceptivos y tienen dificultades al tratar de competir con productos donados o subsidiados.

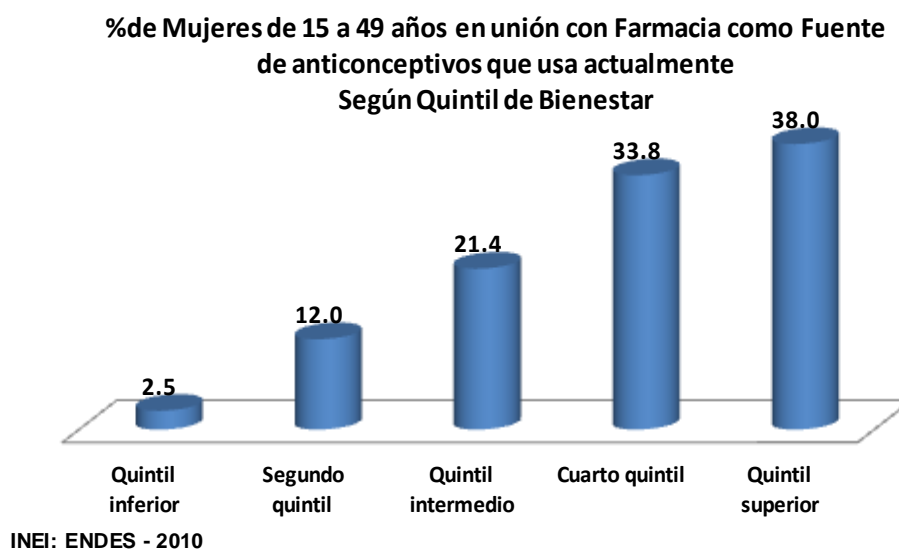

Del total de mujeres en edad fértil, en unión, que usa anticonceptivos, el 23% manifiesta las farmacias como fuentes de aprovisionamiento; en su mayoría las mujeres de mejores índices de bienestar, debido a su elevado costo representan el 38,0% del nivel de bienestar superior y el 33,8% del cuarto quintil; podemos apreciar que solo el 2,5% de las mujeres muy pobres adquieren sus métodos anticonceptivos en las farmacias.

d) Medico/Clinicas del sector privado

Solo el 5% de las usuarias de métodos anticonceptivos, adquieren los insumos en los servicios particulares de salud. El 13,6% de las mujeres que tienen nivel de bienestar superior manifestaron que los anticonceptivos que actualmente utilizan los adquieren de forma directa por atención médica en clínicas y médicos particulares, El 4,5% de las mujeres que se encuentra en el cuarto quintil manifestaron lo mismo.

%de Mujeres de 15 a 49 años en unión con Medico, Clínica privada como Fuente de anticonceptivos que usa actualmente Según Quintil de Bienestar

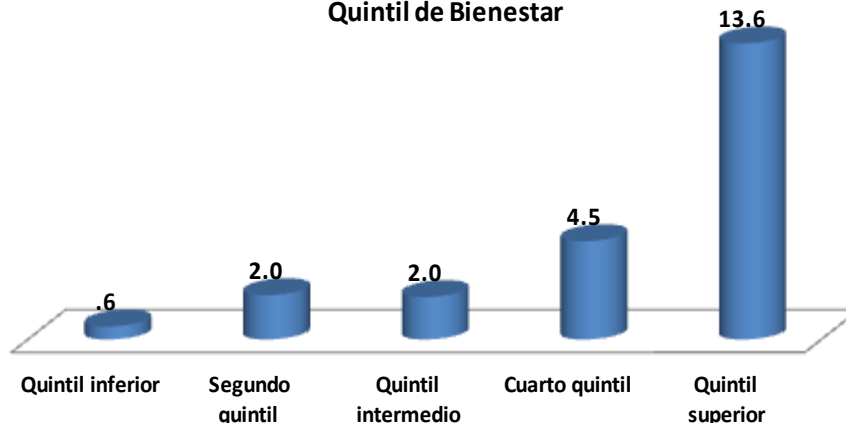

INEI: ENDES - 2010

4.2 La oferta y demanda actual de los métodos de planificación familiar más utilizados

Los métodos de anticoncepción más utilizados por la mujeres de 15 a 49 años que se encontraban en unión en el año 2010 son: Los inyectables que son usados por el 17.5% de las mujeres, el condón por el 11,2%, la esterilización femenina por el 9,3% y la píldora por 8,3%, teniendo varias fuentes para obtener los diferentes métodos.

% Fuentes de anticonceptivos por Método

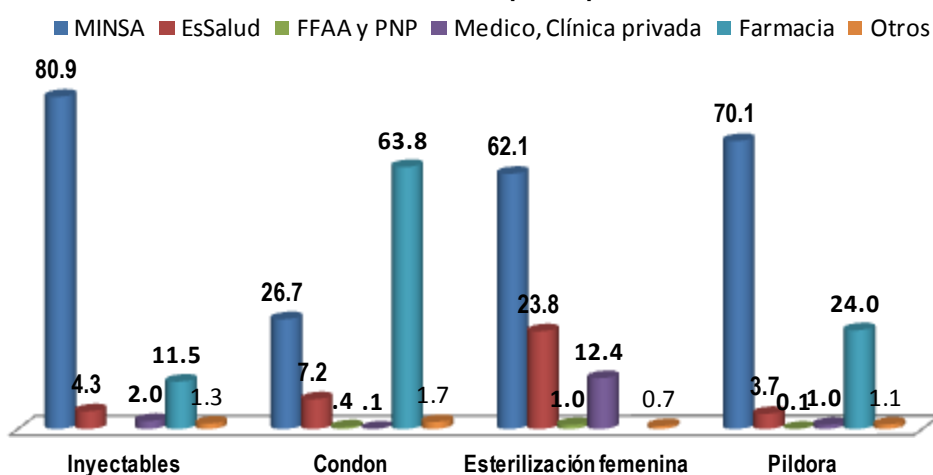

INEI: ENDES - 2010

La principal fuente de provisión de los cuatro métodos de planificación familiar, usados por la mujeres de 15 a 49 años en el Perú, son el Ministerio de Salud y el Seguro Social (EsSalud), a cuyos establecimientos acudieron el 86% de quienes usan el método de esterilizaciones, el 85,0% del método de inyectables y el 74% del método oral. Hay que tener en cuenta que el suministro de todos los métodos de planificación familiar así como de los insumos necesarios, se brindan en forma gratuita en estos establecimientos de salud.

a) Método Inyectable

Es el primer método de planificación familiar utilizado, con una prevalencia del 17,5% en el total de mujeres en unión de 15 a 49 años.

Según última fuente de anticonceptivos, del total de mujeres que usan los inyectables en sus tres presentaciones: mensual, bimensual y trimestral, como método de planificación familiar, el 81% usan los servicios de los establecimientos de salud del MINSA, 11,5% acuden a las farmacias y el 4,3% de EsSalud.

En el MINSA el 61% del destino lo demanda el 40% de la población más pobre.

% de Mujeres de 15 a 49 años en unión usuarias del Método Inyectable por Última fuente de anticonceptivo

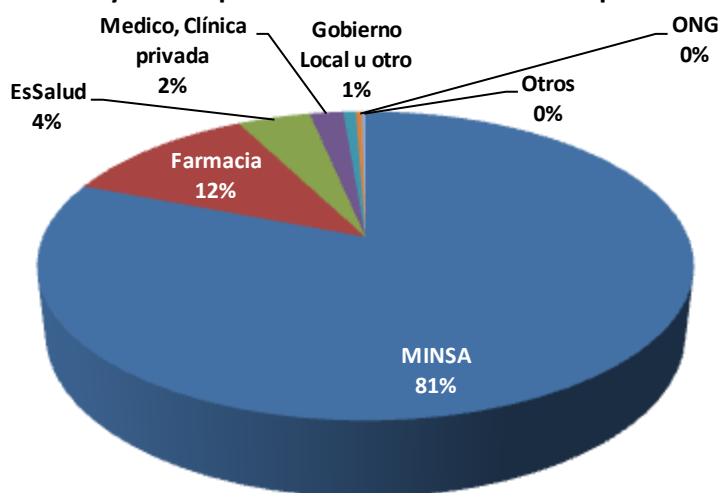

INEI: ENDES - 2010

En las farmacias sus mayores coberturas se experimenta en los niveles de bienestar del cuarto (32,8%) y quintil superior (24,0%). En el caso de EsSalud se observa igualmente que tiene una mayor cobertura entre las mujeres de los 2 niveles de bienestar superior: (38,3%), y (30,2%) respectivamente.

% de Mujeres en Unión de 15 a 49 años que Usa Inyectable como PF

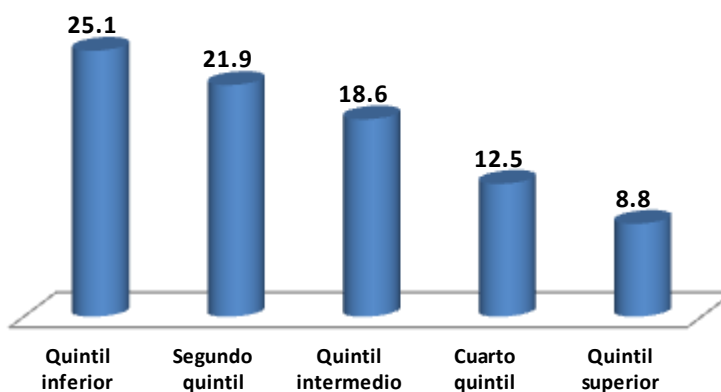

INEI: ENDES - 2010

Según niveles de bienestar, las mujeres que pertenecen a los tres más bajo son las que mayormente usan este método, siendo el 25,1% de las usuarias del quintil inferior, 21.9% segundo y 18,6% intermedio.

b) Condón

El 11,2% de las mujeres en unión con edad que fluctúa entre 15 y 49 años, usan el condón como método de planificación familiar.

El 64% de las usuarias adquieren este producto en las farmacias. A mayor nivel de bienestar, registra una mayor preferencia por este medio. Siendo menor la demanda en las mujeres del quintil más pobre con 13,6%, frente al 78,7% de las mujeres del quintil superior y 67,5% del cuarto quintil.

% de Mujeres de 15 a 49 años en unión usuarias del Método Condón por Última fuente de anticonceptivo

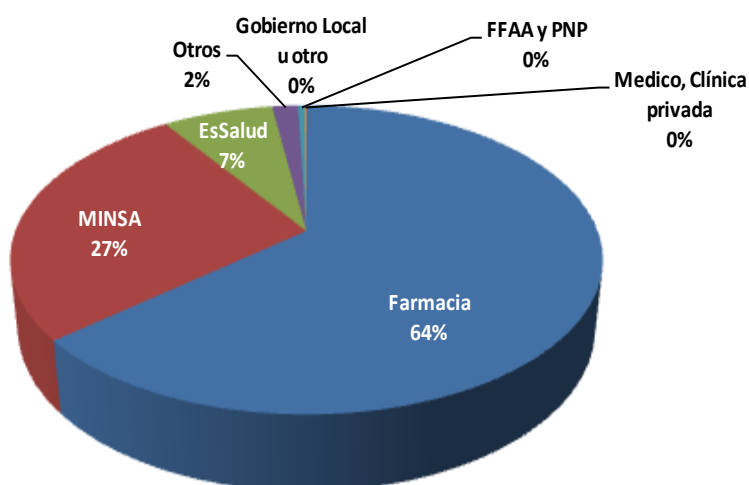

INEI: ENDES - 2010

Las mujeres que usan este método y lo obtienen en el MINSA representa 26,7% de las usuarias correspondiendo el 85,7% pertenecen al nivel de bienestar muy pobre, 50,3% del nivel pobre y solo 9,1% del nivel muy alto.

% de Mujeres en Union de 15 a 49 años que Usa el Condón como PF

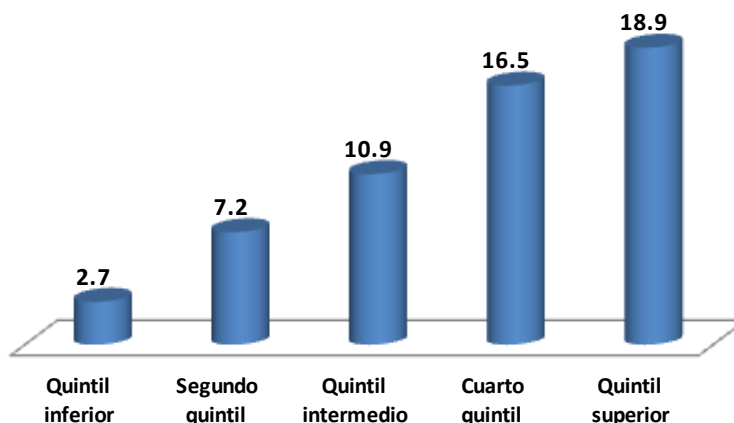

Según quintiles socioeconómicos, las mujeres que pertenecen a los tres niveles socioeconómicos más altos son las que mayormente usan este método, siendo el 18,9% de las usuarias del nivel más alto, 16.5% del cuarto quintil y 10,9% del estrato medio. Sólo el 2,7 de mujeres en condición de muy pobre de todas las que usan un método de planificación familiar.

c) Esterilización femenina

El 9,3% de mujeres utilizan la esterilización femenina como método anticonceptivo, siendo el tercer método de planificación familiar más utilizado por las mujeres en unión con edades entre 15 y 49 años.

% de Mujeres de 15 a 49 años en unión usuarias del Método Ester. Femenina por Última fuente de anticonceptivo

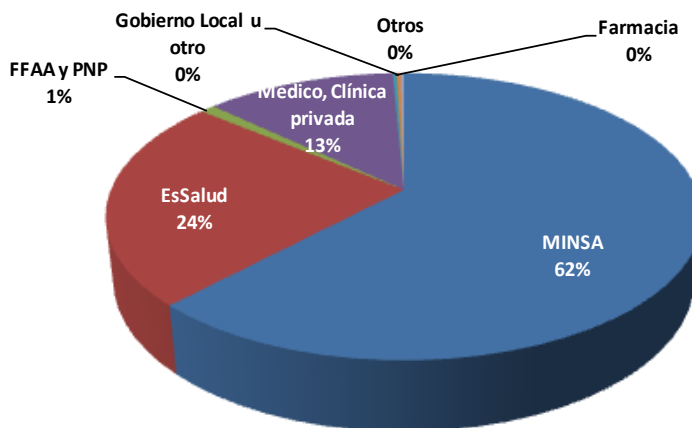

INEI: ENDES - 2010

La esterilización femenina requiere de establecimientos de salud con especialistas y equipamiento adecuado. Un 62% de las mujeres que usan este método fueron atendidas en el Minsa, un 24% en EsSalud y 12,4% en clínicas privada.

La proporción de usuarias del Minsa es mayor en la medida que es menor el nivel de bienestar. En el quintil inferior el 93,4% han manifestado su acceso, en cambio en el quintil superior alcanza el 26,2%.

Contrariamente la proporción de usuarias de ESSALUD se incrementa a mayor nivel de bienestar. En el quintil más pobre acceden el 2,7%, mientras que en el mas alto alcanza el 40 %.

Un 12,4% de las mujeres esterilizadas utilizaron los servicios de medicina privada. Al igual que las usuarias de Essalud la proporción de mujeres que utilizan los servicios de las clínicas se eleva conforme mejora el perfil socioeconómico. El 3,9% de las mujeres del quintil inferior participa de este plan. En el superior, el 29,6% es usuaria de las mismas.

% de Mujeres en Union de 15 a 49 años que Usa Esterilización femeninaa como PF

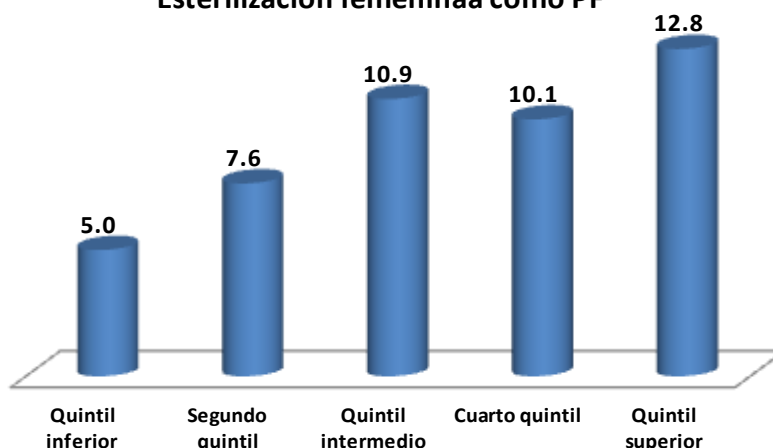

INEI: ENDES - 2010

El método de planificación familiar de esterilización, es usado por las mujeres en edad fértil y en unión en los tres niveles de bienestar más alto entre 12,8% y 10,1%, siendo el uso mucho menor en el nivel muy pobre con 5% y pobre por el 7,6% de las mujeres de estos niveles que usan un método de anticoncepción.

d) Método Oral

El método de planificación familiar oral, es usado por el 8,3% de las mujeres en unión de 15 a 49 años que usan un método de planificación familiar.

% de Mujeres de 15 a 49 años en unión usuarias del Método Píldora por Última fuente de anticonceptivo

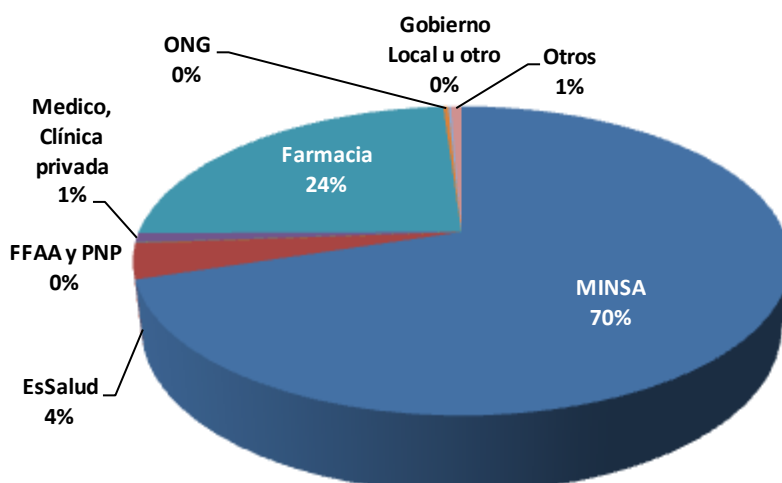

INEI: ENDES - 2010

De las que usan este método, el 70% utiliza los servicios del MINSa y solo 4% los del EsSalud que los brindan completamente gratis. El 24% de las usuarias adquieren el método en las farmacias, ocupando el segundo lugar de fuente de aprovisionamiento.

% de Mujeres en Union de 15 a 49 años que Usa Pildora como PF

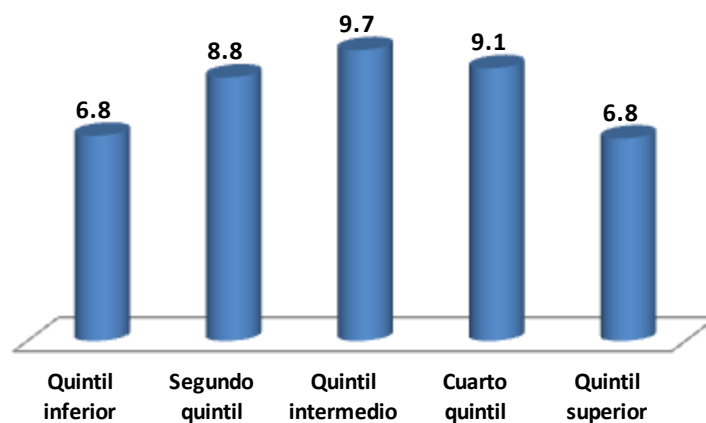

INEI: ENDES - 2010

De las mujeres en edad fértil y en unión que usan un método de planificación familiar, tenemos que el 6,8% de las mujeres del nivel de bienestar muy pobre así como las muy ricas el 6,8% de las mismas usan la píldora como anticonceptivo, las mujeres de los otros tres niveles de bienestar alrededor del 9%.

5. La demanda futura de métodos de planificación familiar

(Mujeres unidas de 15-49 años que actualmente NO usan PF)

En el contexto actual se advierte una reducción de la tasa de natalidad, y por ende el tamaño de las familias, generándose la posibilidad para mejorar las condiciones de vida de estos hogares. En particular, el mayor uso de estos métodos por las mujeres del segundo al quintil superior, se ve reflejado en los menores tamaños de las familias. En cambio en las mujeres que proceden de hogares pobres el menor uso de estos métodos incide en las mayores tasas de natalidad y de los tamaños de las familias. Aunque el 25,6% de las mujeres entre 15 a 49 años, actualmente no está usando ningún método de planificación familiar, este porcentaje es mayor en el quintil más pobre con el 30,8%.

5.1 Mujeres en unión que no usan método de PF

El análisis del uso de los métodos de planificación familiar por estrato socioeconómico expresado en quintiles en los últimos resultados de la ENDES permite observar una relación inversa entre el menor uso de los métodos con el interés de usarlo próximamente. En efecto, el 64,0% del total de mujeres en edad fértil, mencionaron que no usan algún método de anticoncepción pero si intentan hacerlo próximamente, esta intención es mayor al promedio en los 3 estratos de menor nivel de vida con 66,3% y 69,5% respectivamente.

% de Mujeres en Unión de 15 a 49 años que No usa metodos anticonceptivos

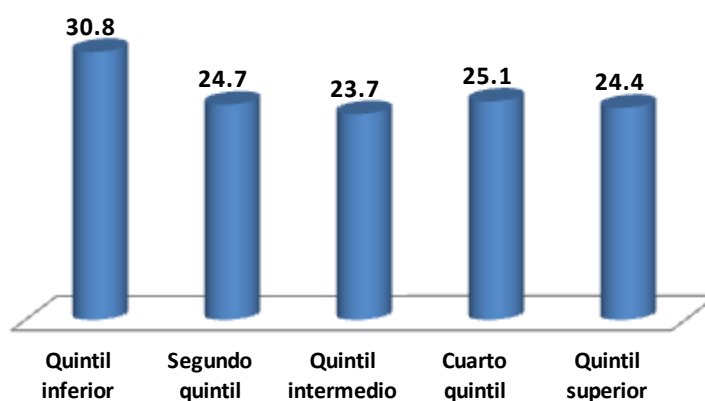

INEI: ENDES – 2010

De otro lado, el 36,0% de las mujeres manifestó que no intenta hacer uso de métodos de anticoncepción, experimentándose en los 2 niveles de bienestar más altos mayores tasas con 38,9% y 48,8% respectivamente. Es de anotar que en estos quintiles es mayor el uso de los métodos de Planificación familiar.

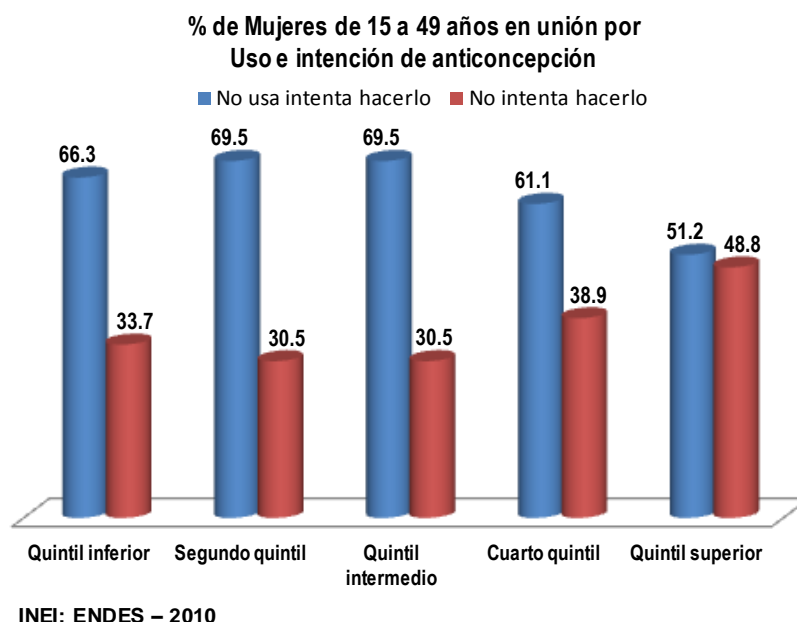

En promedio 6 de cada 10 mujeres expresaron que no hacen uso de métodos anticonceptivos en la relación conyugal que sostiene con su pareja, pero que si ha considerado hacer uso de dichos métodos. Según el nivel de bienestar así lo manifestaron el 69,5% de las mujeres que están en niveles del segundo y quintil intermedio. Igualmente lo expresaron el 66,3% y 61,1% de las mujeres de bienestar muy pobre y cuarto quintil respectivamente. Las mujeres del quintil superior en 51,2% indicaron que no usa pero intenta hacerlo, y el 48,8% expresó que no intenta hacer uso de métodos de anticoncepción.

De acuerdo a la ENDES 2010, existe un 6,9% de mujeres en edad fértil en el Perú con necesidad insatisfecha de planificación familiar, por lo que las mujeres con vida sexual activa se ven amenazadas tanto por el embarazo no planificado como por las Infecciones de Transmisión Sexual, especialmente por el VIH y SIDA.

5.2 Razones para no utilizar ningún método de planificación familiar

El principal motivo que señalan las mujeres de no hacer uso de algún método anticonceptivo está relacionada al deseo de tener un hijo o estar en el periodo de lactancia materna, así lo expresaron el 44,0% de mujeres en edad fértil. Asimismo se observó que 4 de cada 10 mujeres unidas conyugalmente y que representa al 43,0% de mujeres en edad fértil, manifestaron que por causas de fertilidad no hacen uso de métodos anticonceptivos.

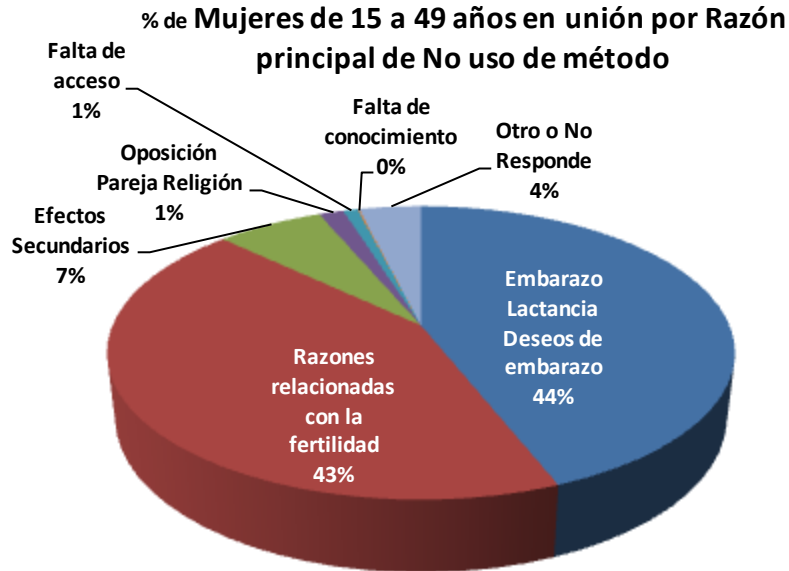

INEI: ENDES - 2010

Una menor proporción del orden del 6,6% de las mujeres señaló que por motivos de efectos secundarios que afectan su salud no hacen uso de métodos de anticoncepción. El 1,5% expresó que se debe su no uso de métodos contra la concepción por motivos religiosos, por oposición de su pareja, no tener acceso o por falta de conocimiento de los métodos anticonceptivos. Asimismo el 3,8% prefirió no opinar al respecto.

Las mujeres en edad fértil y en unión que no utilizan un método de planificación familiar, y que manifiestan que no lo hacen por embarazo, lactancia o deseos de quedar embarazada a crecido en 5,8% respecto al año 2004, siendo mayor este crecimiento entre las mujeres de nivel de mayor pobreza con una variación del 11,6% y el menor inclusive decreciente respecto al 2004 es en el quintil superior con el -0,6%.

De otro lado, el motivo de no usar métodos de PF por razones de efectos secundarios ha disminuido en 3,5% respecto al año 2004. En las mujeres del nivel muy pobre esta disminución es el triple del promedio nacional -9,4% que se debe al mayor acceso de las mujeres a los servicios de salud y la posibilidad de ser orientadas adecuadamente.

5.3 Métodos de planificación familiar preferidos por quienes los usarían en el futuro.

Entre los métodos de anticoncepción de su preferencia a utilizar en el futuro, que señalaron las mujeres en edad fértil que actualmente se encuentra en unión conyugal y que no usa métodos anticonceptivos, el 33,8% de las mujeres indicó que preferiría usar inyecciones como método anticonceptivo.

Las que señalaron su preferencia de usar en el futuro el método Norplant abarca al 14,9% de mujeres; un 13,4% de las mujeres indicaron elegir en el futuro como método preventivo de

concepción a la píldora. Las mujeres que manifestaron que preferirían usar como método anticonceptivo a la esterilización femenina representan al 8,7% de las mujeres en edad fértil.

Asimismo el 7%, 5,9% y 2,2% manifestaron que usarían como métodos de anticoncepción el preservativo o condón, la implantación del método intrauterino de la DIU, y el método de retiro antes de la eyaculación, respectivamente. Es importante anotar un grupo de mujeres aún no sabe que método anticonceptivo usar en el futuro. El 11,2% de mujeres en edad fértil que no usan métodos de anticoncepción y que mantienen relaciones de unión conyugal la señalaron como factor explicativo.

% de Mujeres de 15 a 49 años en unión que No Usa PF por Método preferido para el futuro

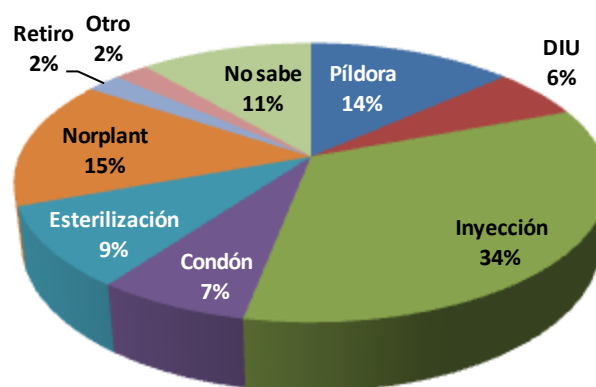

INEI: ENDES - 2010

La inyección con 34% de la población femenina, es el método de mayor aceptación de uso futuro, siendo el más alto el 44,8% de las mujeres muy pobres, reduciéndose progresivamente en la medida que mejora el nivel socioeconómico de la mujer, hasta llegar al 19,1% en las mujeres del quintil más alto.

Según nivel de bienestar, de cada 10 mujeres en edad fértil y en unión, que no hacen uso de métodos anticonceptivos con niveles de bienestar considerados como muy pobre y pobre, 4 de ellas, indicaron que en el futuro se inclinaría a utilizar inyecciones como método anticonceptivo. En el quintil muy pobre, un 15,2% señaló que se inclinaría por utilizar el Norplant como método anticonceptivo, y el 11,3% respondió que utilizaría las píldoras anticonceptivas.

El 39,8% de las mujeres que se ubican en la categoría de pobre manifestaron que preferirían usar las inyecciones como método anticonceptivo, un 14,0% se protegería con píldoras anticonceptivas, 13,8% se inclinaría por el método anticonceptivo Norplant, y un 8,1% manifestó que se realizaría en el futuro la esterilización femenina.

El norplant es la segunda opción preferidas por las mujeres en edad fértil en unión conyugal que al momento no usan un método de PF, pero si lo consideran a futuro, con un 14,9%, teniendo el 18,6% de preferencia por las mujeres del nivel de bienestar rico y 15,2% en las muy pobres.

Los anticonceptivos orales son la tercera alternativa entre las mujeres unidas de 15 a 49 años con un 13,4% de prevalencia a nivel nacional. A diferencia de los métodos anteriores su demanda tiene proporciones cercanas al promedio en todos los estratos, a excepción del nivel de vida muy pobre donde el porcentaje es de 11,3%.

**% de Mujeres de 15 a 49 años en unión que No Usa PF por Método preferido para el futuro
Según Quintil de Bienestar**

		Quintil de Bienestar					Todas las mujeres
		Quintil inferior	Segundo quintil	Quintil intermedio	Cuarto quintil	Quintil superior	
Método preferido para el futuro	Píldora	11,3	14,0	14,3	14,2	13,3	13,4
	DIU	2,0	2,7	7,2	10,1	9,5	5,9
	Inyección	44,8	39,8	31,6	26,5	19,1	33,8
	Condón	2,1	4,0	9,6	7,3	15,4	7,0
	Esterilización femenina	4,5	8,1	11,1	10,5	10,7	8,7
	Esterilización masculina	,2	,6	,1	1,2	1,3	,6
	Retiro	1,9	3,1	1,7	2,3	2,2	2,2
	Otro	4,7	1,2	,1	,5	1,1	1,6
	Norplant	15,2	13,8	12,6	18,6	15,0	14,9
	Espumas o jaleas	,5	,3	1,4	,3		,5
	Anticoncepción de emergencia	,2			,1		,1
	No sabe	12,6	12,5	10,3	8,3	12,5	11,2
Porcentaje	100,0	100,0	100,0	100,0	100,0	100,0	

INEI: ENDES - 2010

Un hecho que es necesario tomar en cuenta es que un 11,2% de las mujeres en edad fértil, que en el futuro quieren usar un método de planificación familiar, no saben que método usar y este valor es muy similar en los cinco niveles de vida.

Del total de mujeres en edad fértil unidas conyugalmente que no hacen uso de método alguno de prevención de fecundidad, el 8,7% manifestaron que un futuro próximo preferirá la esterilización femenina como método de anticoncepción. Por debajo del promedio están las preferencias de los 2 quintiles mas bajos 4,5% y 8,1% respectivamente. En los 3 quintiles superiores su uso está en proporciones cercanas al 11% de su respectiva población.

Comparativo 2004-2010 El porcentaje de mujeres en edad fértil y en unión conyugal que no usan un método de PF, pero consideran usarlo en el futuro, se ha incrementado en 2,3%, siendo este crecimiento mayor en las mujeres de nivel de bienestar media con 8,6%, 4,9% y 4,8% en las mujeres de los niveles de bienestar pobre y muy pobre respectivamente. Solo en las mujeres del estrato alto, esta voluntad de uso de PF en el futuro ha decrecido en 14,5%. (Anexo N° 5 5.4).

El método preferido por las mujeres en edad fértil y en unión conyugal que están planeando usar un método de PF en el futuro, es el inyectable, sin embargo con respecto al 2004 ha disminuido su elección en 2,3%, siendo positivo entre las mujeres de nivel de bienestar muy pobre con un crecimiento del 2,4%.

En segundo método preferido es el norplant con 14,9% de preferencia nacional, el planeamiento de uso de este método ha crecido en 10,3% respecto a lo proyectado en el 2004, siendo mayor

la proyección de uso entre las mujeres del nivel de bienestar muy pobre en 14,6% respecto al año 2004.

Es importante resaltar que el uso de otro método de PF, no especificado por las mujeres ha disminuido en 16,0% respecto al año 2004, lo que muestra que las mujeres tienen mayor acceso a los establecimientos de salud y están mejor informadas.

6. Condiciones de vida de las mujeres en edad fértil

Las condiciones de vida de la población están estrechamente relacionadas con la disponibilidad de los servicios básicos en la vivienda, y que puede disfrutar un hogar. La disponibilidad de los servicios básicos en la vivienda contribuye al mejoramiento de las condiciones de vida de la población. La disponibilidad de agua segura, la existencia de sistemas adecuados de eliminación de excretas está asociado a una baja proporción de morbilidad y mortalidad, principalmente en los niños y niñas.

Diferentes niveles de satisfacción de las necesidades básicas de salud, educación y vivienda representan variados niveles de bienestar económico y social en una población. La ENDES 2010 recoge información que proporciona el marco de la infraestructura física en el cual las familias desarrollan sus actividades cotidianas.

Asimismo el acceso a los servicios de energía eléctrica, permite la capitalización y la utilización de artefactos como radio, televisión, computadoras favoreciendo la instalación y desarrollo de pequeñas actividades económicas y negocios así como la comunicación con el resto del país y el mundo

En el área rural mejora la calidad de vida de la población con la preservación de alimentos, comunicaciones modernas, internet, cultural, diversión, entre otros.

6.1 Servicio de agua

El acceso permanente a fuentes de agua que garanticen un mínimo de condiciones sanitarias constituye, sin duda, una necesidad básica para todos los hogares, con independencia de su localización geográfica. Su uso mejora las condiciones de higiene, la salud y el bienestar de cada uno de sus integrantes.

A nivel nacional, el 70,8% por ciento de las mujeres utiliza el **agua de red pública dentro de la vivienda**, este servicio lo tiene el 79,9% de la población urbana y solo el 20,1% de la población rural. El 3,6% de la población accede al agua mediante camión cisterna, 97,6% de la población atendida pertenece al área urbana y solo el 2,4% a la rural.

% de Mujeres de 15 a 49 años por Fuente de agua potable Según Tipo de lugar de residencia

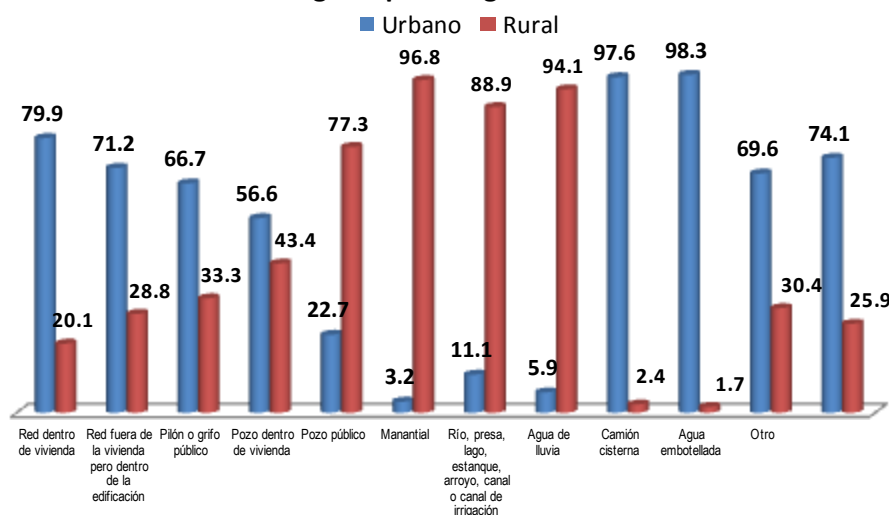

INEI: ENDES - 2010

Analizando el acceso al agua de red pública dentro de la vivienda por quintil de bienestar, encontramos que 45,5% del quintil inferior tiene acceso a este servicio frente al 91,2% del quintil superior. Es preocupante saber que el 28,9% se provee de agua de río, presa, lago o manantial, por la posibilidad de contaminación que existe aumentado la probabilidad de tener infecciones. En el segundo quintil se observa una ligera mejoría de acceso a la red pública dentro de la vivienda (53,8%) y el riesgo de enfermedad está dado al 5,2% que accede al agua mediante los camiones cisternas. En los dos quintiles superiores de bienestar el acceso al agua mediante red pública dentro de la vivienda, es mayor al 90,0%.

% de Mujeres de 15 a 49 años por Fuente de agua potable
Según Quintil de Bienestar

Fuente de agua potable	Quintil de Bienestar					Todas las mujeres
	Quintil inferior	Segundo quintil	Quintil intermedio	Cuarto quintil	Quintil superior	
Red dentro de vivienda	45,5	53,8	64,0	89,3	91,2	70,8
Red fuera de la vivienda pero dentro de la edificación	6,8	10,4	11,3	2,2	,2	6,0
Pilón o grifo público	3,7	7,6	3,9	,4		2,9
Pozo dentro de vivienda	2,8	5,9	2,9	1,0	,6	2,5
Pozo público	4,3	3,7	,8	,1		1,6
Manantial	13,2	1,4	,3	,0		2,4
Río, presa, lago, estanque, arroyo, canal o canal de irrigación	15,7	3,0	1,2	,1		3,3
Agua de lluvia	,4	,1	,0	,0	,0	,1
Camión cisterna	1,3	5,2	7,3	2,6	1,0	3,6
Agua embotellada	,1	,8	3,1	3,0	6,6	3,0
Otro	6,1	8,0	5,1	1,3	,4	3,9
Porcentaje	100,0	100,0	100,0	100,0	100,0	100,0

INEI: ENDES - 2010

6.2 Servicio de electricidad

El disponer de energía eléctrica favorece el equipamiento del hogar para asegurar conservación de sus alimentos y el acercamiento a toda forma de conocimiento, cultura e información.

Asimismo desde la refrigeración hasta el funcionamiento de pequeñas maquinarias brinda la posibilidad de pequeños negocios, realizando actividades automatizadas, como tejidos, talleres, tornos, impresiones, entre otros. Asimismo el acceso a la cultura amplia los conocimientos y las posibilidades de las localidades antes aisladas del Perú y del mundo.

Entre los servicios básicos, **la energía eléctrica** es el que tiene mayor cobertura en los hogares del país. A nivel nacional, el 88,4 % de los hogares de las mujeres en edad fértil tiene acceso a este servicio, lo que constituye un incremento de 10,3 puntos porcentuales respecto a la ENDES 2004 (78,1 por ciento).

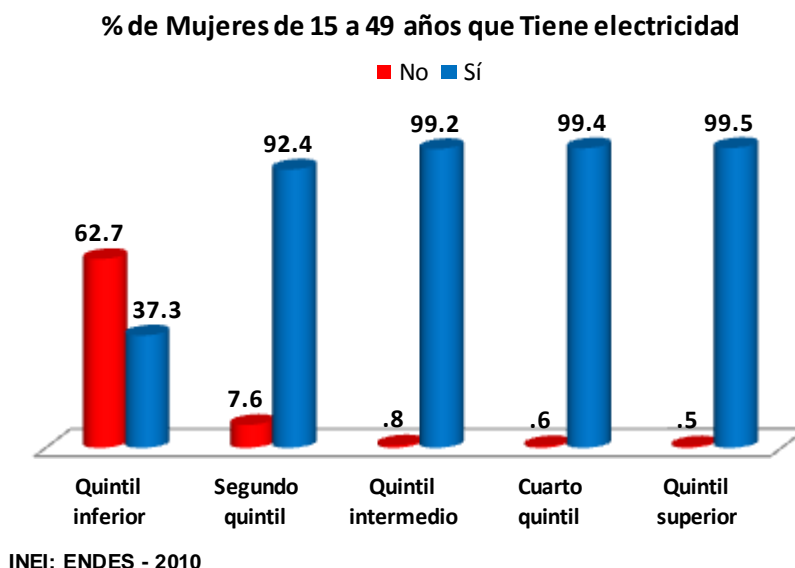

Según el nivel de bienestar, más del 60 de las mujeres del estrato más bajo no cuenta con el servicio de electricidad, 37,3% cuenta con el servicio de electricidad en sus hogares, con un incremento del 33,0% respecto al año 2004, donde solo el 4,3% de las mujeres contaban con este servicio. En el segundo quintil el 92,4% tiene energía eléctrica con un incremento del 31,6% respecto al 2004 (Anexo N° 6 6.8), este crecimiento se debe al Plan Nacional de Electrificación Rural.

En los cuatro quintiles superiores más del 90% de las mujeres cuentan en sus hogares con energía eléctrica, lo que permite que las familias tengan un mayor acceso a la información (radio, teléfono fijo, televisor); pueden contar con un refrigerador (si la economía lo permite) como medio de conservación de los alimentos y los niños cuentan con mayor número de horas y comodidad para el estudio.

6.3 Servicio higiénico o sanitario

La existencia de sistemas adecuados de eliminación de excretas es fundamental para el cuidado de la salud, evitando la contaminación y el contagio de enfermedades, reduciendo la posibilidad de enfermedades gastrointestinales entre otras.

El 56,1% de las mujeres entre 15 y 49 años cuenta con el servicio sanitario dentro de la vivienda, el segundo tipo de servicio higiénico a nivel nacional es la letrina, pozo ciego o negro que representa el 21,1% del total de hogares de las mujeres. Es importante destacar que el 10,6% de las mujeres no cuentan con ningún tipo de servicio sanitario en sus hogares.

% de Mujeres de 15 a 49 años por Tipo de facilidad sanitaria

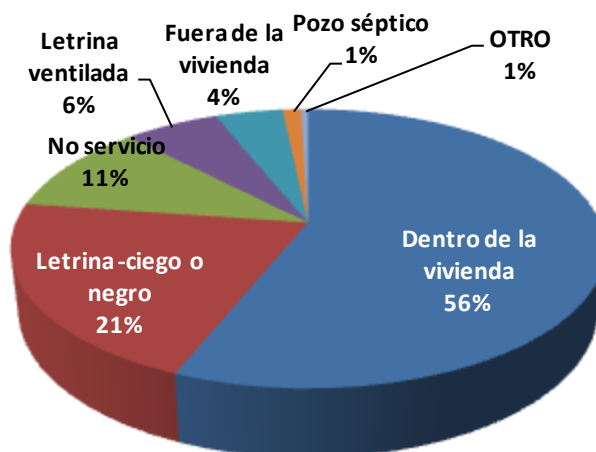

INEI: ENDES – 2010

La letrina ventilada es el tercer tipo de servicio sanitario presente en el 6,3% de viviendas de las mujeres en edad fértil entrevistadas, siendo mayor la existencia en las viviendas de las mujeres pertenecientes al quintil inferior de bienestar (12,7%) 10,6% en el segundo quintil.

Según el nivel de bienestar, los dos quintiles superiores cuentan con el servicio sanitario dentro de la vivienda, 98,0% de la población del quintil superior y 89,0% del cuarto; el 3,7% de las mujeres del cuarto quintil cuentan con letrina ciego o negro.

En el quintil inferior 48,6% cuenta con una letrina-pozo ciego o negro, 12,7% tiene letrina ventilada, únicamente el 3,0% cuenta con servicio sanitario dentro de la vivienda y lo preocupante es que el 33,1% no cuenta con ningún servicio sanitario.

% de Mujeres de 15 a 49 años por Tipo de facilidad sanitaria Según Quintil de Bienestar

Tipo de servicio sanitario	Quintil de Bienestar					Todas las mujeres
	Quintil inferior	Segundo quintil	Quintil intermedio	Cuarto quintil	Quintil superior	
Dentro de la vivienda	3,0	19,1	50,5	89,0	98,0	56,1
Fuera de la vivienda	,6	6,3	11,0	3,1	,1	4,4
Letrina ventilada	12,7	10,6	7,0	2,5	,5	6,1
Pozo séptico	1,4	1,2	1,9	,9	,7	1,2
Letrina -ciego o negro	48,6	42,3	21,6	3,7	,6	21,1
Letrina sobre río o lago	,1	,1				,0
Río, canal	,6	,9	,2	,0		,3
No servicio	33,1	19,2	7,6	,7	,0	10,6
OTRO	,1	,2	,2		,0	,1
Porcentaje	100,0	100,0	100,0	100,0	100,0	100,0

INEI: ENDES - 2010

Cabe destacar que el 10,6% de la población no cuenta con servicios sanitarios, siendo mayor en la población de los estratos inferiores con 48,7% y 33,8% respectivamente que constituye un foco de infección para la familia y la población en general.

6.4 Combustible usado para cocinar

El 66,8% de las mujeres en edad de 15 a 49 años que se encuentran en unión usan el GLP como **combustible para cocinar**, siendo usado mayormente por los tres quintiles más altos de bienestar.

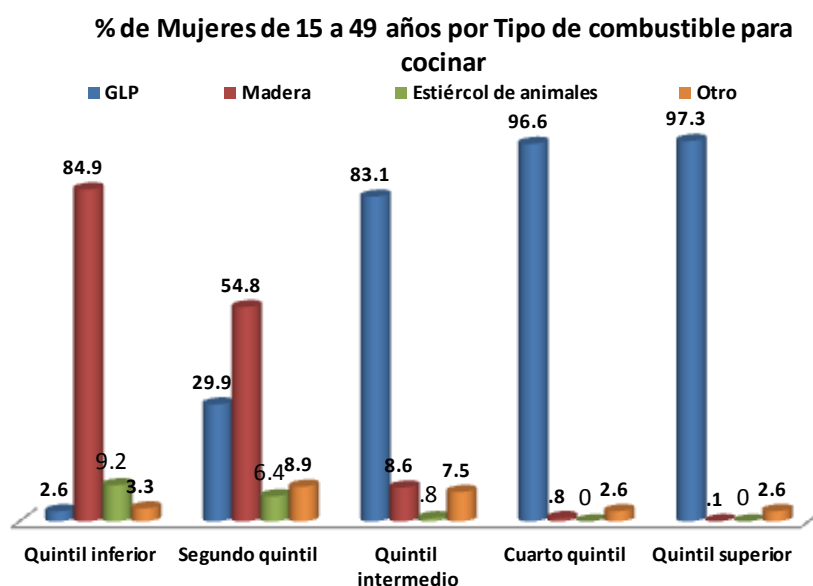

INEI: ENDES – 2010

La madera es el producto usado por el 25,5% del total de la población, con una incidencia mayor en los quintiles inferiores, constituyéndose en el segundo más usado, seguido del estiércol de animales usado por el 2,8% de la población.

Según el nivel de bienestar, 84,9% de de las mujeres pertenecientes al quintil inferior usan la madera como combustible para cocinar, seguido por el 9,2% que usa el estiércol de animales y solo el 2,6% usa el GLP.

En el segundo quintil, la madera sigue siendo el principal combustible para cocinar (54,8%), seguido el GLP (29,9%) y el estiércol por 6,4%.

En nivel de bienestar intermedio el GLP es utilizado por el 83,1%, un 8,6% emplea la madera como combustible para cocinar

En el 40% de mayor nivel socioeconómico el GLP es el combustible usado para cocinar por más del 96% de la población, la segunda opción es la electricidad con una presencia del 1%.

**% de Mujeres de 15 a 49 años por Tipo de combustible para cocinar
Segun Quintil de Bienestar**

Tipo de combustible para cocinar	Quintil de Bienestar					Todas las mujeres
	Quintil inferior	Segundo quintil	Quintil intermedio	Cuarto quintil	Quintil superior	
Electricidad	,0	,1	,5	1,0	1,2	,6
GLP	2,6	29,9	83,1	96,6	97,3	66,8
Gas Natural		,1	,2	,0	1,0	,3
Kerosene		1,2	1,5	,4	,0	,6
Carbón, lignito	,4	,3	,2	,1	,0	,2
Carbón	1,4	4,7	2,7	,4		1,8
Madera	84,9	54,8	8,6	,8	,1	25,5
Paja , arbustos , hierba	1,2	,8	,1	,0	,0	,4
Cultivos agrícolas		,1	,0			,0
Estiércol de animales	9,2	6,4	,8			2,8
Alimento no cocinado en el hogar	,3	1,3	2,2	,6	,3	1,0
Otro	,0	,2	,1	,0		,1
Porcentaje	100,0	100,0	100,0	100,0	100,0	100,0

INEI: ENDES - 2010

El uso del GLP como combustible para cocinar entre los años 2004 y 2010 ha aumentado en 11,2%, siendo el mayor incremento en el segundo quintil, el quintil intermedio y cuarto quintil en 21,6%, 26,0% y 12,7% respectivamente.

Es importante destacar que el uso de paja, arbusto, hierba ha disminuido en 29,7%, siendo mayor la incidencia en los estratos más bajos, -90,4% de las mujeres del estrato mas bajo, -73,9% en el segundo quintil y -18,2% en la población del quintil intermedio. (Anexo N° 6 6.8).

6.5 Material predominante en el techo de la vivienda

El 40,3% de las mujeres que se encuentran en edad fértil, viven en casa que tienen techo de plancha de calamina, fibra de cemento o similares, siendo mayor la incidencia en las mujeres de los niveles mas bajos de bienestar. El concreto armado es el segundo material prominente en los techos de las viviendas que representa 38,9% de las viviendas y las laminas (tejas) presente en 9,3% de las viviendas.

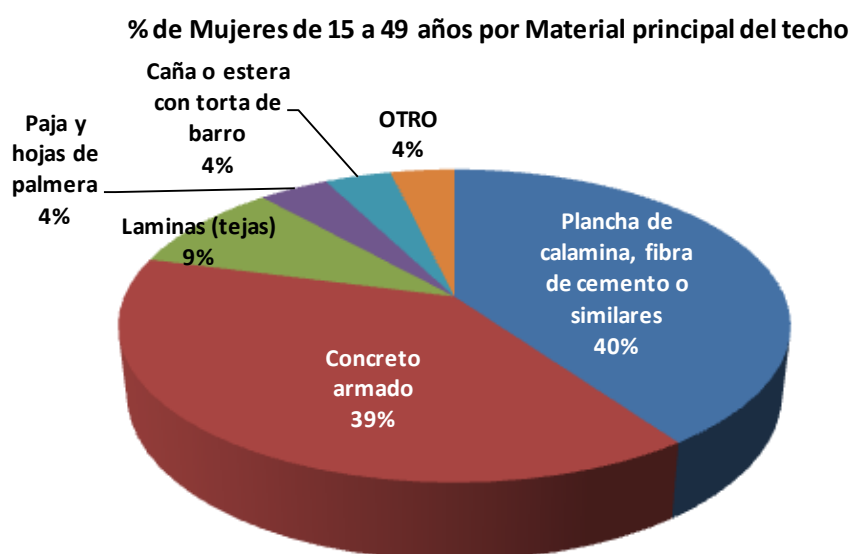

INEI: ENDES – 2010

En los dos estratos mas bajos la plancha de calamina, fibra de cemento o similares son usadas como primer material de los techos, 69,1% en el segundo quintil y 50,2% en el quintil inferior. El segundo material más usado son las laminas (tejas) con el 16,5% y 24,7% respectivamente; en el nivel más bajo los techos de paja y hojas de palmera ocupan el tercer lugar con una presencia del 22,3%.

En los dos niveles de bienestar más altos, el material más usado es el concreto armado que se encuentra en 60,7% de las casas del cuarto quintil y 91,4% del quintil superior. Las planchas de calamina, fibra de cemento son la segunda opción presente en 26,7% de las casas del cuarto quintil y 5,6% del quintil superior.

% de Mujeres de 15 a 49 años por Material principal del techo
Según Quintil de Bienestar

		Quintil de Bienestar					Todas las mujeres
		Quintil inferior	Segundo quintil	Quintil intermedio	Cuarto quintil	Quintil superior	
Material principal de techo	Paja y hojas de palmera	22,3	2,7	,1	,1		4,0
	Estera	1,4	3,5	3,6	1,5	,0	2,0
	Caña o estera con torta de barro	1,1	4,0	6,8	5,5	1,0	3,8
	Cartón		,1	,3		,0	,1
	Concreto armado	,1	2,8	22,8	60,7	91,4	38,9
	Madera	,0	,6	1,9	2,0	,9	1,2
	Laminas (tejas)	24,7	16,5	6,8	3,1	1,1	9,3
	Plancha de calamina, fibra de cemento o similares	50,2	69,1	56,8	26,7	5,6	40,3
	OTRO	,3	,7	,9	,3		,4
Porcentaje		100,0	100,0	100,0	100,0	100,0	100,0

INEI: ENDES - 2010

Las viviendas con techo de calamina o fibra de cemento se han incrementado en 4,6%, entre los años 2004 y 2010, siendo mayor la incidencia en las viviendas de las mujeres de menores recursos 7,6% y 8,1% en el quintil inferior y segundo quintil respectivamente. (Anexo N° 6 6.8).

6.6 Material predominante en las paredes de la vivienda

El 52,5% de las mujeres en edad fértil, viven en casas con techo de ladrillo o bloque de cemento, los techos de barro o ladrillos de barro, se presentan en el 33,4% de las viviendas a nivel nacional, constituyéndose en el segundo material predominante en los techos de las viviendas y el 7,5% de las viviendas son de madera o tablones.

% de Mujeres de 15 a 49 años por Material principal de las paredes

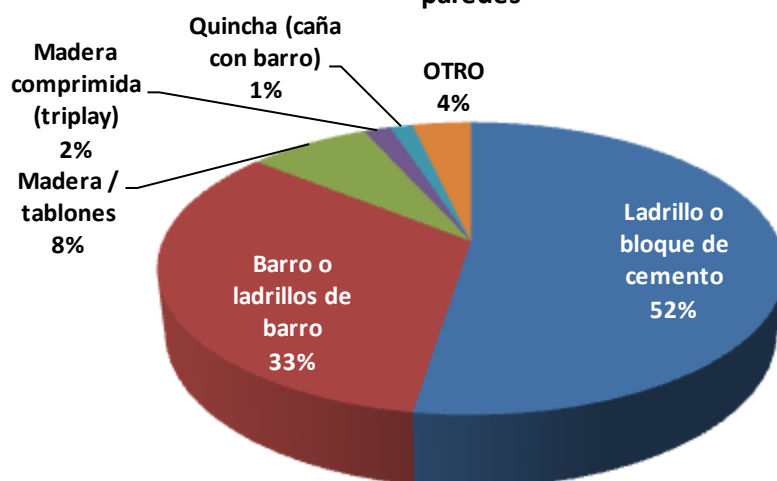

INEI: ENDES – 2010

En los dos **quintiles inferiores** de bienestar el 73,0% y 65,1% de las paredes respectivamente son de barro o ladrillo de barro; luego el 13,8% y 12,2% de las mismas son de madero o tablones y un 4,3% son de caña, bambú, etc. lo que demuestran su precariedad, cabe destacar que el 12,5% de las viviendas del segundo quintil son de ladrillo o bloque de cemento.

En los dos **quintiles de bienestar más altos** las paredes son mayoritariamente de ladrillo o bloque de cemento, alcanzando el 97,7% en el quintil superior y 82,9% en el cuarto quintil.

Las paredes de madera o tablones, ha crecido en 2,7% entre los años 2004 y 2010, siendo mayor el crecimiento de 4,8% y 4,2% en los quintiles de bienestar intermedio y segundo quintil.

Entre los años 2004 y 2010, las paredes de barro o ladrillo de barro han disminuido en 2,0%, siendo destacable la disminución en el quintil intermedio alcanzando el 13,5%. (Anexo N° 6 6.8).

6.7 Material predominante en los pisos de la vivienda

El cemento /ladrillo tiene una incidencia del 44,5% en los pisos de las viviendas de las mujeres en edad fértil, el segundo material más usado en las viviendas es la tierra/ arena con una presencia en el 32,8% de las viviendas y en el 9,9% de las viviendas el piso es de loseta, terrazos o similares.(Anexo N° 6 6.7).

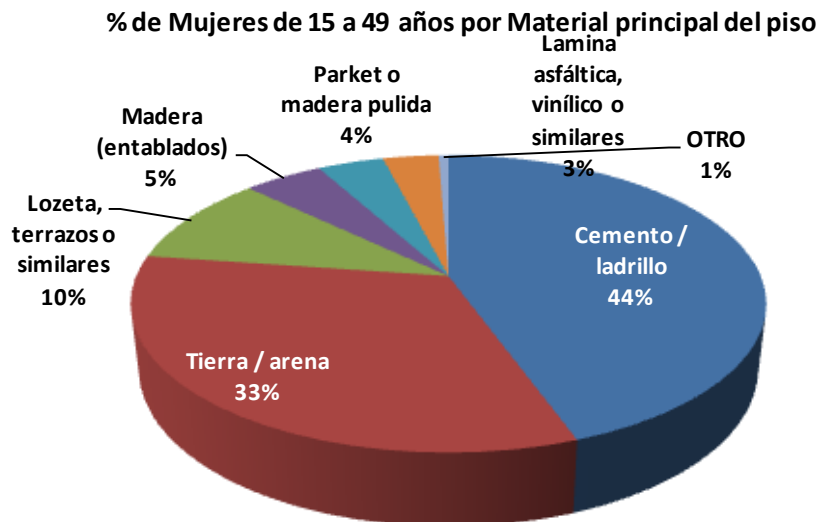

INEI: ENDES – 2010

En el **quintil inferior** el 87,5% de las viviendas tienen piso de tierra o arena y el 6,8% de madera, en el **segundo quintil** de bienestar los pisos de tierra se presente en el 67,9% de las viviendas, pero como segundo material el cemento o ladrillo se incrementa considerablemente respecto al quintil anterior, alcanzando el 23,6% de los pisos de las viviendas.

En el quintil intermedio y cuarto quintil los pisos de cemento o ladrillo ocupan el primer lugar con una prevalencia de 65,1% y 79,7% respectivamente.

En las viviendas de las mujeres del quintil superior, el material de los pisos se diversifican teniendo un 36,0% pisos de cemento o ladrillo, el 34,7% pisos de losetas, terrazos o similares, 15,3% pisos de parket o madera pulida y 12,9% lamina asfáltica, vinílico o similares.

El piso de tierra o arena de las viviendas entre los años 2004 y 2010 han disminuido en 1,5%, siendo más intensa esta disminución en el segundo quintil, disminuyendo en 13,9% y 6,6 en el quintil intermedio. (Anexo N° 6 6.8).

7. Tenencia de Bienes de los hogares de las mujeres en edad fértil

El nivel del ingreso acumulado o el grado de capitalización que tienen los hogares se aprecia a través de la adquisición de bienes durables. Luego, los niveles de bienestar de la población pueden ser medidos también, según la tenencia de bienes de consumo en los hogares. La disponibilidad de bienes de consumo duradero es un indicador del nivel socioeconómico del hogar y algunos bienes ofrecen beneficios particulares. La posesión de bienes como radio y televisor sirve como indicador de acceso a medios publicitarios, nuevos conocimientos e ideas innovadoras; la disponibilidad de otros tales como el refrigerador permiten evaluar el almacenamiento y conservación de alimentos en preservación de la salud familiar.

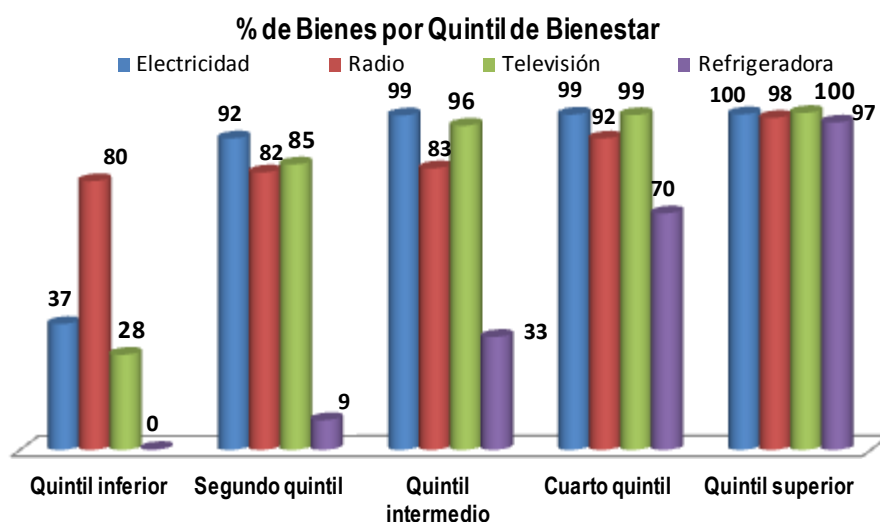

INEI: ENDES - 2010

7.1 Tenencia de radio

La radio es un medio de comunicación que ha revolucionado el mundo actual generando en los hogares la oportunidad de distraerse, informarse y/o capacitarse en forma auditiva. Este producto lo poseen la mayoría de los hogares, (87,9 por ciento), a mayor nivel de bienestar la proporción de hogares que los poseen aumenta. En el quintil inferior el porcentaje de hogares con radio fue 79,7%, elevándose progresivamente hasta llegar a 98,4% en los hogares del quintil superior.

El 12,1% de hogares que no tienen radio se encuentran principalmente en los 3 quintiles de menor bienestar.

% de Mujeres de 15 a 49 años que Tiene radio

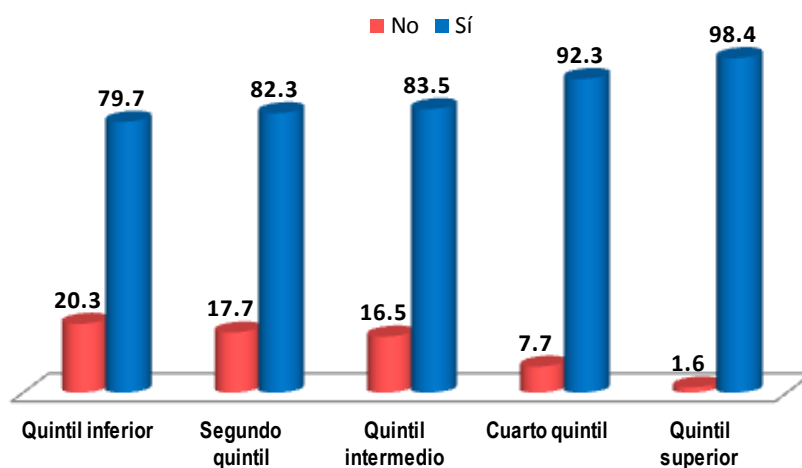

INEI: ENDES - 2010

La tenencia de radio en los hogares a nivel nacional ha disminuido entre los años 2004 y 2010 en 3,5%, siendo mayor esta contracción en el quintil inferior de bienestar en 4,9%. Se debe señalar que las radios como medio de comunicación se usan especialmente en el área rural, o por los que trabajan en las noches o los medios de transporte como una forma de acompañamiento, pero en las casas de ahora las radios vienen dentro de los equipos de sonido, por lo que pueden haber sido sustituidos por estos.

7.2 Tenencia de televisor

La tenencia de un televisor como un medio de distracción, pero también a la información y cultura ha mejorado las condiciones de vida de la población en país. El televisor es el segundo bien con el que cuenta la mayoría de hogares en el Perú (85%), donde los tres quintiles superiores de bienestar están por encima del 96,0%, en el segundo quintil el 84,6% de los hogares cuenta con este equipo, en una proporción igual al promedio nacional.

Solo en el quintil inferior, la tenencia del televisor en los hogares desciende a 28,2%, que esta correlacionado por la ruralidad, no contar con servicio de electricidad y las condiciones económicas.

% de Mujeres de 15 a 49 años que Tiene televisor

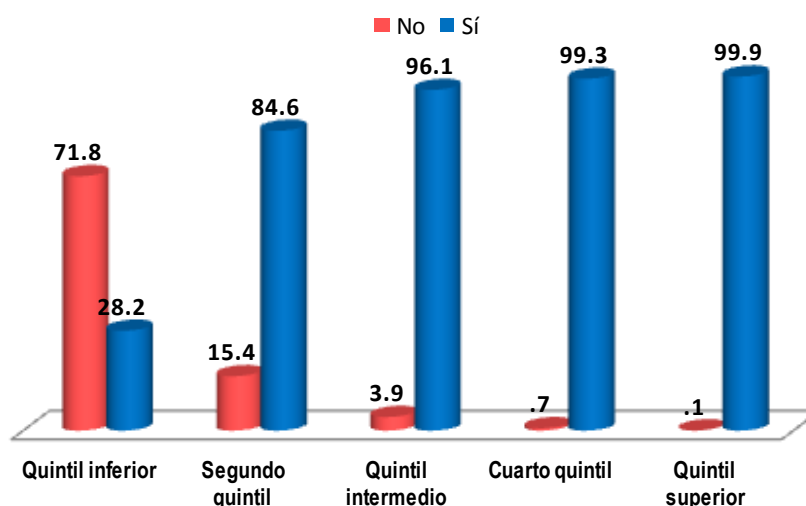

INEI: ENDES - 2010

Los hogares que cuentan con un televisor han aumentado en 7,6% en el año 2010 respecto al año 2004, siendo considerablemente mayor el incremento en los dos menores quintiles de bienestar; 22,4% en quintil inferior y 24,0% en el segundo quintil que estaría reflejando la mejor focalización en la población de más bajos ingresos el mayor acceso al servicio de electricidad.

7.3 Tenencia de refrigerador

El contar con una refrigeradora facilita la conservación de los alimentos, ahorrando tiempos de desplazamiento y disminuyendo el costo de los alimentos al poder comprar para varios días y de esta manera mejorar el nivel nutricional de la familia.

La refrigeradora es un bien más frecuente entre los hogares de mejor nivel de bienestar, siendo el 96,5% en el quintil superior, 69,5% en el cuarto quintil y 32,9% en el Nivel Medio de bienestar.

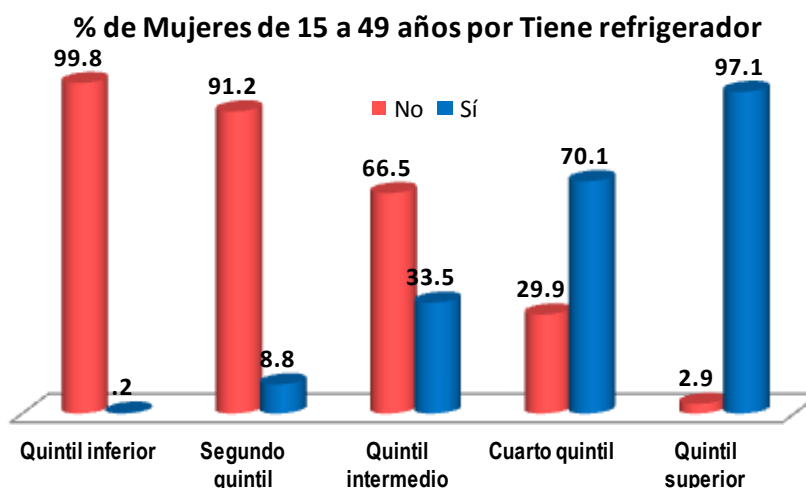

INEI: ENDES - 2010

El 58% de los hogares no cuenta con refrigerador, donde el 26,5% pertenece a hogares Muy Pobres, 32,9% hogares Pobres y 28,4% a hogares de nivel de bienestar Medio.

7.4 Tenencia de teléfono fijo

El 31,1% de hogares a nivel nacional posee teléfono, fijo el mismo que se presenta solo en el 0,9% de los hogares del quintil inferior, contrastando con él 81,3% en los hogares del quintil superior de bienestar.

El 68,9% de hogares no cuenta con teléfono fijo, siendo esta carencia distribuida en el 22,4% de los hogares del quintil inferior, 25,8% en los hogares del segundo quintil y 26,8% en los hogares del quintil de bienestar intermedio.

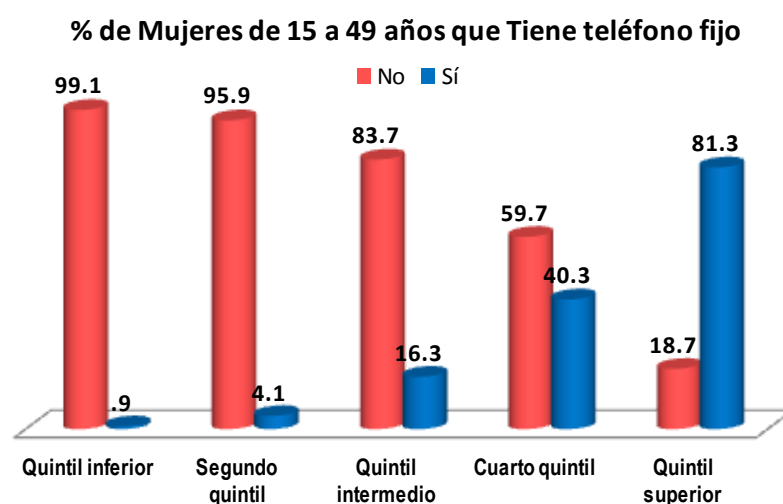

INEI: ENDES - 2010

La tenencia de teléfono fijo ha crecido 1.5% en el año 2010 respecto a este servicio en el año 2004, siendo mayor el acceso en el quintil intermedio con un crecimiento del 9,2% y en el cuarto quintil con 7,6%.

7.5 Tenencia de bicicleta

La tenencia de bicicleta, a nivel nacional sólo se da en uno de cada cinco hogares (26,7 por ciento), donde los hogares del quintil inferior de bienestar solo el 18,8% tiene una y en el segundo quintil el 35% de hogares posee este bien.

% de Mujeres de 15 a 49 años por Tiene bicicleta

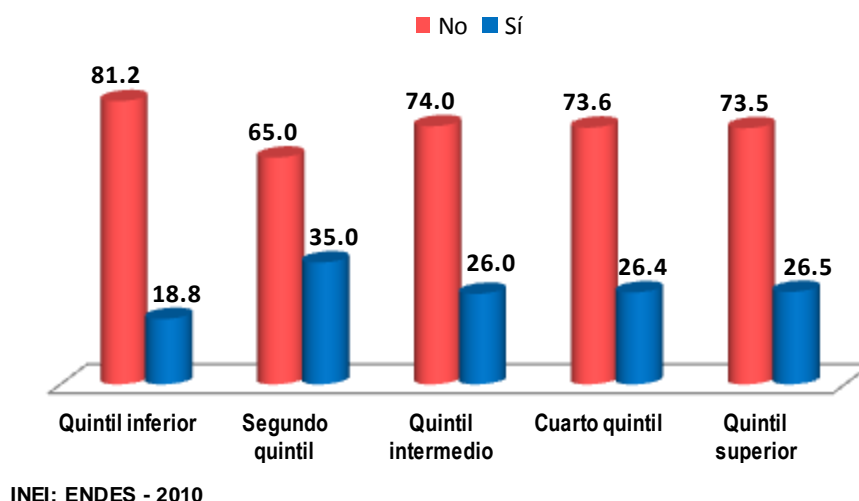

La bicicleta es un bien que en los quintiles menores de bienestar es usado como medio de transporte para el trabajo, ha tenido un crecimiento de 4.5% en el año 2010 respecto al año 2004, teniendo un acceso mayor el segundo quintil con un incremento del 11,1% y en el quintil inferior con 7,9%.

7.6 Tenencia de motocicleta

Solo en el 10,1% de los hogares a nivel nacional poseen motocicleta, que es mayor entre el segundo quintil y el cuarto quintil, con una presencia del 10,8%, 12,5% y 12,1%.

		Quintil de Bienestar					Todas las mujeres
		Quintil inferior	Segundo quintil	Quintil intermedio	Cuarto quintil	Quintil superior	
Tiene motocicleta	No	95,3	89,2	87,5	87,9	91,2	89,9
	Sí	4,7	10,8	12,5	12,1	8,8	10,1
Porcentaje		100,0	100,0	100,0	100,0	100,0	100,0

INEI: ENDES - 2010

Entre los años 2004 y 2010 la tenencia de motocicleta ha crecido en 7,5%, teniendo mayor crecimiento en el segundo quintil con 10,0% y en el quintil intermedio con el 9,7%.

7.7 Tenencia de carro o camión

El 9 de cada 10 hogares carece de carro o camión, y esta deficiencia es mayor en los hogares de las mujeres del quintil de bienestar inferior donde solo un 4,7% posee uno. El 11,5% que si tiene al menos uno de ellos está distribuido el 64,8% de los hogares del quintil superior de bienestar, 19,0% de hogares del cuarto quintil.

% de Mujeres de 15 a 49 años por Tiene carro o camión

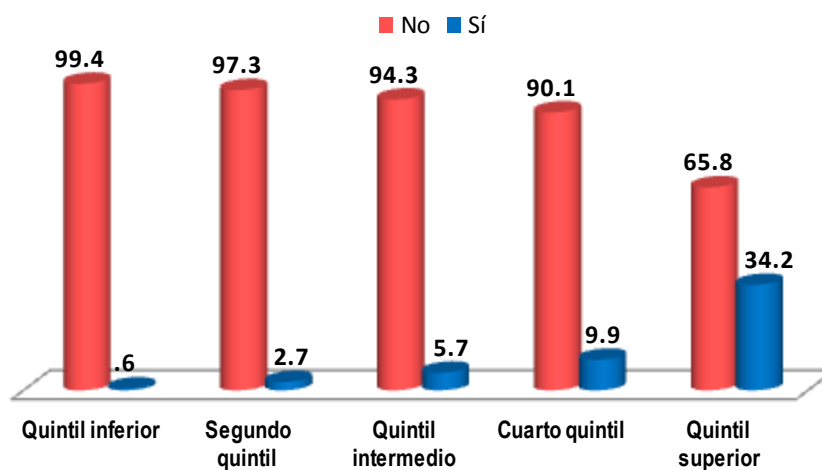

INEI: ENDES - 2010

Los hogares que poseen un carro o camión se han incrementado en 5,0% en el 2010 respecto al 2004, teniendo un crecimiento mayor en los dos mejores quintiles de bienestar, teniendo el superior un crecimiento del 9,5% y el cuarto quintil 7,4%.

CONCLUSIONES

1. Las diferencias que se presentan entre las áreas urbana y rural en el acceso a los principales servicios básicos, en mayor número de oportunidades de educación y capacitación y el acceso a niveles más calificados en el mercado laboral que permita a su vez mejores niveles de ingreso han sido los factores que han incidido en la migración del campo a la ciudad. El porcentaje de la población que reside en las ciudades ascendió de 35% en 1940 a 75.9% de acuerdo al censo del 2007, en búsqueda de mayores oportunidades como de mejora en el acceso a los servicios especialmente los de vivienda, salud y educación. Por lo que el MINSA al ser el primer proveedor de métodos anticonceptivos debe tomar las provisiones para atender a una mayor demanda en los establecimientos de salud del área urbana.
2. Las mujeres de 15 a 49 años de edad entre el 2004 y 2010, ha mantenido su acceso y mejora en su nivel educativo de los últimos 20 años, lo que les permite acceder a mejores puestos de trabajo y en muchos casos a un tipo de seguro de salud. A su vez les corresponde el seguro en EsSalud; como segundo proveedor de los métodos de anticoncepción, debiendo considerar en su programación la adquisición y distribución de insumos de planificación familiar que satisfaga este incremento de cotizantes y beneficiarias.
3. El porcentaje de mujeres que usan métodos de planificación familiar en el 2010 fue 74,4% continuando con la tendencia positiva de los últimos 20 años; observándose entre 2004 y 2010, un marcado dinamismo en los quintiles más bajos, y mayor utilización de la inyección y el condón como métodos de planificación. Aún se observa un 11,2% de los que mantienen relación conyugal, no usar métodos de concepción porque no saben que método usar en el futuro
4. La principal fuente proveedora de métodos de planificación familiar es el MINSA. Como parte de su política tiene una cobertura de 61,2% con una preferencia en el 60% de la población de menor nivel socioeconómico alcanzando al 94,9% y 82,5% en los 2 primeros quintiles y 67% en el intermedio. En segundo y tercer lugar están las farmacias y Essalud a donde acuden el 22,8% y el 9,5% de las mujeres unidas; en ambos casos la utilización por las mujeres de los 2 quintiles superiores superan el promedio. De otro lado, sólo las farmacias es la única fuente en la que sube la proporción de mujeres usuarias entre el 2004 y 2010.
5. En el periodo 2004-2010, las mujeres que usan métodos de planificación familiar se ha incrementado en 3,9%, determinando la mayoría usar métodos modernos, y como primera opción los inyectables, que en el mismo periodo ha crecido su uso en 6,2%, seguido del condón y la esterilización femenina. También se ha acrecentado el porcentaje de mujeres que actualmente no usa ningún método de PF, pero considera usarlo en el futuro con una preferencia por los inyectables, seguido del norplant..Los principales proveedores de métodos de PF, especialmente los que brindan en forma gratuita a la población deben proveer la demanda futura para la provisión de presupuesto, adquisición y distribución adecuada y oportuna.
6. Como en los quintiles de menor bienestar el acceso a servicios y condiciones de la vivienda son menores o mucho menores que el promedio, hace que las personas que las habitan sean propensas a contraer enfermedades. Se debe ampliar la difusión de los métodos de planificación familiar que permita a las familias mejorar el conocimiento de formas de cuidar la salud.

7. El descenso vertiginoso de la fecundidad especialmente en los últimos años en el Perú, ha determinado cambios en la estructura etaria, transformándose de una pirámide de base muy ancha entre las décadas de 1960 y 1980, hacia una de base angosta para el año 2010. Es decir, una disminución de la proporción de niños y adolescentes y un estancamiento o ligero incremento en la proporción de adultos mayores.
8. De acuerdo a la ENDES 2010, existe un 6,9% de mujeres en edad fértil en el Perú con necesidad insatisfecha de planificación familiar, por lo que las mujeres con vida sexual activa se ven amenazadas tanto por el embarazo no planificado como por las Infecciones de Transmisión Sexual, especialmente por el VIH y SIDA.

RECOMENDACIONES

1. Los cambios rápidos y sustanciales en la dinámica demográfica peruana en no todos los sectores experimentan al mismo tiempo los efectos potencialmente ventajosos del bono demográfico. La estructura por edades de la población en los quintiles menores de bienestar sigue teniendo un fuerte componente de niños y jóvenes, esta condición se debe tener en cuenta en la programación de adquisición y distribución de métodos anticonceptivos en los establecimientos del MINSA que es el principal proveedor de PF en estos niveles de bienestar.
2. Mientras que la tasa global de fecundidad (TGF) es de 1,5 hijos por mujer entre las mujeres con educación superior; entre las analfabetas pobres es de casi 5 hijos por mujer. Esto quiere decir que los sectores educados y de mayores ingresos están experimentando una baja tasa de dependencia en estos años, en tanto que los sectores pobres y poco educados podrán experimentarla recién dentro de dos o tres décadas, dependiendo del ritmo de descenso de su fecundidad. Este resultado obvia las diferencias entre los niveles de empleo, ingresos y el acceso a un seguro como EsSalud, que se está incrementando por la el mayor acceso de la mujer en los quintiles mejores de bienestar.
3. Como existe un porcentaje de mujeres con necesidad insatisfecha de PF y de acuerdo al diagnóstico de necesidades en torno al acceso a condones masculinos y femeninos el cual evidenció que el condón femenino tiene altos niveles de aceptabilidad entre las mujeres. Una de las barreras principales para su uso es la limitada oferta, se debe intensificar la intervención en las Direcciones de Salud, que permita el escalamiento de este insumo a nivel nacional y ayudar a conocer la demanda de la población y las características asociadas a su entrega.
4. Dado que se requiere incrementar los medicamentos e insumos de los métodos de planificación familiar por el incremento de las usuarias y el presupuesto es siempre limitado, se debe tomar medidas para que la filtración de personas cuyo nivel de bienestar les permite adquirir los métodos. Estos deben de pagar y solo los dos o tres niveles menores de bienestar deben de acceder en forma gratuita a los mismos.

ANEXOS

ANEXO N° 1

1. Muestra y errores de muestreo de la ENDES 2010

1.1 Número de conglomerados urbanos y rurales, según departamento, 2010

Departamento	Número de viviendas seleccionadas	Número de conglomerados seleccionados			
		Total	Sede	Resto Urbano	Rural
Total	27 756	1 132	312	383	437
Amazonas	1 167	40	4	8	28
Áncash	1 197	52	10	14	28
Apurímac	1 104	36	3	5	28
Arequipa	1 116	44	3	33	8
Ayacucho	1 326	44	6	10	28
Cajamarca	1 110	44	6	6	32
Cusco	1 103	40	3	13	24
Huancavelica	978	36	3	2	31
Huánuco	1 025	40	5	7	28
Ica	1 105	48	9	31	8
Junín	1 102	44	4	20	20
La Libertad	1 109	44	8	24	12
Lambayeque	906	40	9	23	8
Lima	2 628	156	137	11	8
Loreto	893	40	10	16	14
Madre De Dios	1 203	44	20	8	16
Moquegua	1 100	40	11	17	12
Pasco	1 196	44	4	20	20
Piura	1 113	44	8	24	12
Puno	1 451	44	4	12	28
San Martín	1 014	44	5	19	20
Tacna	928	40	10	22	8
Tumbes	932	40	17	19	4
Ucayali	950	44	13	19	12

1.2 Errores de Muestreo para la Población Total ENDES 2010

Variables seleccionadas para el cálculo de los errores de muestreo

Tipo de estimación y población base para el cálculo de los errores de muestreo, según variables seleccionadas, Perú 2010.

VARIABLES SELECCIONADAS	ESTIMACIÓN	POBLACIÓN BASE
Residencia urbana	Proporción	Mujeres de 15 - 49 años
Sin instrucción	Proporción	Mujeres de 15 - 49 años
Educación secundaria o más	Proporción	Mujeres de 15 - 49 años
Nunca en unión	Proporción	Mujeres de 15 - 49 años
Actualmente unida	Proporción	Mujeres de 15 - 49 años
Casada antes de 20 años	Proporción	Mujeres de 20 - 49 años
Primera relación antes de 18 años	Proporción	Mujeres de 20 - 49 años
Promedio de nacidos vivos 15-49	Promedio	Mujeres de 15 - 49 años
Promedio de nacidos vivos 40-49	Promedio	Mujeres de 40 - 49 años
Promedio de sobrevivientes 15-49	Promedio	Mujeres de 15 - 49 años
Conoce método anticonceptivo	Proporción	Mujeres actualmente unidas
Conoce método moderno	Proporción	Mujeres actualmente unidas
Alguna vez usó anticonceptivos	Proporción	Mujeres actualmente unidas
Actualmente usa anticonceptivo	Proporción	Mujeres actualmente unidas
Usa método moderno actualmente	Proporción	Mujeres actualmente unidas
Usa píldora actualmente	Proporción	Mujeres actualmente unidas
Usa DIU actualmente	Proporción	Mujeres actualmente unidas
Usa inyecciones actualmente	Proporción	Mujeres actualmente unidas
Usa métodos vaginales actualmente	Proporción	Mujeres actualmente unidas
Usa actualmente condón	Proporción	Mujeres actualmente unidas
Usa esterilización femenina	Proporción	Mujeres actualmente unidas
Usa esterilización masculina	Proporción	Mujeres actualmente unidas
Usa abstinencia periódica	Proporción	Mujeres actualmente unidas
Usa método de retiro	Proporción	Mujeres actualmente unidas
Sector público como fuente de método	Proporción	Mujeres actualmente usan método
No desea más hijos	Proporción	Mujeres actualmente unidas
Desea esperar 2 años o más	Proporción	Mujeres actualmente unidas
Tamaño ideal de familia	Promedio	Mujeres actualmente unidas
Vacuna anti-tetánica	Proporción	Nacidos en los últimos 5 años
Atención al parto por profesional de la salud	Proporción	Nacidos en los últimos 5 años
Atención prenatal por profesional de la salud	Proporción	Nacidos en los últimos 5 años
Niños con Diarrea en últimas 2 semanas	Proporción	Niños de 1 - 59 meses
Tratamiento de la diarrea por proveedor de la salud	Proporción	Niños de 1 - 59 meses con diarrea en la últimas dos semanas que precedieron
Tratamiento RO	Proporción	Niños con diarrea en las 2 semanas que precedieron la encuesta
Lacta inmediatamente	Proporción	Nacidos en los últimos 5 años
Alimentos adicionales a lactancia	Proporción	Nacidos en los últimos 5 años
Niños con tarjeta de vacunación	Proporción	Niños de 18 - 29 meses
Niños que recibieron BCG	Proporción	Niños de 18 - 29 meses
Niños que recibieron DPT (3 dosis)	Proporción	Niños de 18 - 29 meses
Niños que recibieron POLIO (3 dosis)	Proporción	Niños de 18 - 29 meses
Recibieron vacuna antisarampionosa	Proporción	Niños de 18 - 29 meses
Recibieron Todas las vacunas	Proporción	Niños de 18 - 29 meses
Peso para la talla (Patrón NCHS) 2 DE por debajo	Proporción	Niños de 0 - 59 meses con medición 1
Talla para edad (Patrón NCHS) 2 DE por debajo	Proporción	Niños de 0 - 59 meses con medición 1
Peso para edad (Patrón NCHS) 2 DE por debajo	Proporción	Niños de 0 - 59 meses con medición 1
Peso para talla (Patrón OMS) 2 DE por debajo	Proporción	Niños de 0 - 59 meses con medición 1
Talla para edad (Patrón OMS) 2 DE por debajo	Proporción	Niños de 0 - 59 meses con medición 1
Peso para la edad (Patrón OMS) 2 DE por debajo	Proporción	Niños de 0 - 59 meses con medición 1
Anemia en niños	Proporción	Niños de 6 - 36 meses de edad
Fecundidad	Tasa	Mujeres 15 - 49
Mortalidad neonatal	Tasa	Nacimiento en los 10 años anteriores a la encuesta
Mortalidad postneonatal	Tasa	Nacimiento en los 10 años anteriores a la encuesta
Mortalidad infantil	Tasa	Nacimiento en los 10 años anteriores a la encuesta
Mortalidad postinfantil	Tasa	Nacimiento en los 10 años anteriores a la encuesta
Mortalidad en la niñez	Tasa	Nacimiento en los 10 años anteriores a la encuesta

Errores de muestreo para la población total

Valor estimado, error estándar, efecto del diseño, error relativo e intervalo de confianza, según variables seleccionadas, Perú 2009.

Variables Seleccionadas	Número de casos					Intervalos de confianza		
	Valor	Error	Sin	Ponde-	Efecto del	Error	Valor	Valor
	estimado (V)	estandar (EE)	ponderar (SP)	rados (P)	diseño (EDIS)	relativo (EE/V)	estimado -2EE	estimado + 2EE
Residencia urbana	0.745	0.005	24,212	24,213	1.878	0.007	0.735	0.756
Sin instrucción	0.028	0.002	24,212	24,213	1.553	0.059	0.025	0.031
Educación secundaria o más	0.741	0.005	24,212	24,213	1.928	0.007	0.730	0.751
Nunca en unión	0.335	0.004	24,212	24,213	1.467	0.013	0.326	0.343
Actualmente unida	0.571	0.005	24,212	24,213	1.522	0.008	0.562	0.581
Casada antes de 20 años	0.373	0.006	19,621	19,676	1.835	0.017	0.361	0.386
Primera relación antes de 18 años	0.391	0.006	19,621	19,676	1.690	0.015	0.379	0.402
Promedio de nacidos vivos 15-49	1.861	0.020	24,212	24,213	1.516	0.011	1.822	1.900
Promedio de nacidos vivos 40-49	3.637	0.049	5,508	5,523	1.553	0.014	3.541	3.734
Promedio de sobrevivientes 15-49	1.756	0.018	24,212	24,213	1.506	0.010	1.720	1.791
Conoce método anticonceptivo	0.998	0.000	14,637	13,828	1.066	0.000	0.997	0.999
Conoce método moderno	0.995	0.001	14,637	13,828	1.294	0.001	0.994	0.997
Alguna vez usó anticonceptivos	0.965	0.002	14,637	13,828	1.306	0.002	0.961	0.969
Actualmente usa anticonceptivo	0.732	0.005	14,637	13,828	1.399	0.007	0.722	0.742
Usa método moderno actualmente	0.500	0.006	14,637	13,828	1.517	0.013	0.487	0.512
Usa píldora actualmente	0.076	0.003	14,637	13,828	1.419	0.042	0.070	0.082
Usa DIU actualmente	0.038	0.003	14,637	13,828	1.641	0.070	0.033	0.043
Usa inyecciones actualmente	0.181	0.005	14,637	13,828	1.444	0.026	0.172	0.190
Usa métodos vaginales actualmente	0.003	0.001	14,637	13,828	1.407	0.219	0.002	0.004
Usa actualmente condón	0.100	0.004	14,637	13,828	1.606	0.041	0.092	0.108
Usa esterilización femenina	0.094	0.003	14,637	13,828	1.339	0.035	0.088	0.101
Usa esterilización masculina	0.004	0.001	14,637	13,828	1.384	0.184	0.003	0.006
Usa abstinencia periódica	0.156	0.004	14,637	13,828	1.383	0.027	0.148	0.164
Usa método de retiro	0.065	0.003	14,637	13,828	1.536	0.049	0.059	0.072
Sector público como fuente de método	0.691	0.010	8,366	8,254	1.909	0.014	0.672	0.710
No desea más hijos	0.632	0.006	14,637	13,828	1.402	0.009	0.621	0.643
Desea esperar 2 años o más	0.223	0.005	14,637	13,828	1.425	0.023	0.213	0.233
Tamaño ideal de familia	2.526	0.014	14,560	13,761	1.282	0.005	2.500	2.553
Vacuna antitetánica	0.540	0.008	8,446	7,737	1.437	0.015	0.524	0.556
Atención al parto por profesional de la salud	0.825	0.008	10,289	9,305	1.978	0.009	0.809	0.840
Atención prenatal por profesional de la salud	0.943	0.004	8,446	7,737	1.466	0.004	0.935	0.951
Niños con Diarrea en últimas 2 semanas	0.140	0.005	10,041	9,088	1.349	0.035	0.130	0.150
Tratamiento de la diarrea por proveedor de la salud	0.420	0.019	1,475	1,272	1.343	0.044	0.384	0.457
Tratamiento RO	0.667	0.018	1,475	1,272	1.342	0.027	0.632	0.702
Lacta inmediatamente	0.527	0.008	8,338	7,641	1.407	0.015	0.511	0.543
Alimentos adicionales a lactancia	0.305	0.008	8,338	7,641	1.503	0.026	0.289	0.320
Niños con tarjeta de vacunación	0.659	0.015	1,876	1,639	1.306	0.023	0.629	0.689
Niños que recibieron BCG	0.937	0.007	1,876	1,639	1.227	0.008	0.922	0.951
Niños que recibieron DPT (3 dosis)	0.729	0.014	1,876	1,639	1.278	0.019	0.701	0.756
Niños que recibieron POLIO (3 dosis)	0.679	0.015	1,876	1,639	1.315	0.022	0.649	0.709
Recibieron vacuna antisarampionosa	0.761	0.014	1,876	1,639	1.291	0.018	0.734	0.788
Recibieron Todas las vacunas	0.514	0.016	1,876	1,639	1.319	0.032	0.482	0.546
Peso para talla (Patrón NCHS) 2 DE por debajo	0.006	0.001	9,757	9,087	1.108	0.148	0.004	0.008
Talla para edad (Patrón NCHS) 2 DE por debajo	0.183	0.006	9,757	9,087	1.530	0.034	0.171	0.196
Peso para edad (Patrón NCHS) 2 DE por debajo	0.060	0.003	9,757	9,087	1.321	0.055	0.054	0.066
Peso para talla (Patrón OMS) 2 DE por debajo	0.006	0.001	9,782	9,113	1.025	0.143	0.004	0.007
Talla para edad (Patrón OMS) 2 DE por debajo	0.238	0.007	9,782	9,113	1.586	0.030	0.224	0.252
Peso para la edad (Patrón OMS) 2 DE por debajo	0.042	0.003	9,782	9,113	1.311	0.065	0.037	0.048
Anemia en niños	0.372	0.008	8,241	7,681	1.498	0.022	0.356	0.389

na: No aplicable.

Errores de muestreo para la población total

Valor estimado, error estándar, efecto del diseño, error relativo e intervalo de confianza, según variables seleccionadas, Perú 2010.

Variables Seleccionadas	Número de casos					Intervalos de confianza		
	Valor	Error	Sin	Ponde-	Efecto del	Error	Valor	Valor
	estimado	estandar	ponderar	rados	diseño	relativo	estimado	estimado
(V)	(EE)	(SP)	(P)	(EDIS)	(EE/V)	-2EE	+ 2EE	
Residencia urbana	0.738	0.005	22,947	22,947	1.756	0.007	0.728	0.748
Sin instrucción	0.024	0.001	22,947	22,947	1.455	0.062	0.021	0.027
Educación secundaria o más	0.738	0.006	22,947	22,947	1.907	0.008	0.727	0.748
Nunca en unión	0.327	0.005	22,947	22,947	1.581	0.015	0.317	0.336
Actualmente unida	0.568	0.005	22,947	22,947	1.656	0.010	0.558	0.579
Casada antes de 20 años	0.389	0.006	18,579	18,668	1.746	0.016	0.376	0.401
Primera relación antes de 18 años	0.402	0.006	18,579	18,668	1.592	0.014	0.391	0.413
Promedio de nacidos vivos 15-49	1.866	0.019	22,947	22,947	1.434	0.010	1.829	1.904
Promedio de nacidos vivos 40-49	3.612	0.049	5,271	5,337	1.514	0.014	3.517	3.708
Promedio de sobrevivientes 15-49	1.760	0.017	22,947	22,947	1.428	0.010	1.725	1.794
Conoce método anticonceptivo	0.999	0.000	13,626	13,040	1.138	0.000	0.998	1.000
Conoce método moderno	0.997	0.001	13,626	13,040	1.528	0.001	0.996	0.999
Alguna vez usó anticonceptivos	0.969	0.002	13,626	13,040	1.254	0.002	0.965	0.972
Actualmente usa anticonceptivo	0.744	0.005	13,626	13,040	1.355	0.007	0.734	0.754
Usa método moderno actualmente	0.505	0.006	13,626	13,040	1.475	0.013	0.492	0.518
Usa píldora actualmente	0.083	0.003	13,626	13,040	1.354	0.039	0.077	0.090
Usa DIU actualmente	0.033	0.002	13,626	13,040	1.548	0.074	0.028	0.037
Usa inyecciones actualmente	0.175	0.004	13,626	13,040	1.295	0.025	0.166	0.183
Usa métodos vaginales actualmente	0.003	0.001	13,626	13,040	1.502	0.249	0.001	0.004
Usa actualmente condón	0.112	0.004	13,626	13,040	1.535	0.038	0.104	0.120
Usa esterilización femenina	0.093	0.004	13,626	13,040	1.403	0.038	0.086	0.100
Usa esterilización masculina	0.004	0.001	13,626	13,040	1.473	0.204	0.002	0.006
Usa abstinencia periódica	0.158	0.004	13,626	13,040	1.295	0.026	0.149	0.166
Usa método de retiro	0.072	0.003	13,626	13,040	1.346	0.042	0.066	0.078
Sector público como fuente de método	0.659	0.009	7,933	7,938	1.637	0.013	0.642	0.676
No desea más hijos	0.640	0.006	13,626	13,040	1.351	0.009	0.628	0.651
Desea esperar 2 años o más	0.217	0.005	13,626	13,040	1.407	0.023	0.207	0.227
Tamaño ideal de familia	2.533	0.016	13,600	13,016	1.434	0.006	2.503	2.564
Vacuna antitétanica	0.560	0.008	7,665	7,051	1.422	0.015	0.543	0.576
Atención al parto por profesional de la salud	0.838	0.008	9,281	8,484	2.037	0.010	0.822	0.854
Atención prenatal por profesional de la salud	0.947	0.005	7,665	7,051	1.704	0.005	0.938	0.956
Niños con Diarrea en últimas 2 semanas	0.149	0.005	9,084	8,332	1.385	0.036	0.138	0.159
Tratamiento de la diarrea por proveedor de la salud	0.372	0.019	1,399	1,237	1.351	0.050	0.336	0.408
Tratamiento RO	0.709	0.016	1,399	1,237	1.250	0.023	0.677	0.741
Lacta inmediatamente	0.513	0.008	7,605	6,997	1.385	0.016	0.497	0.529
Alimentos adicionales a lactancia	0.320	0.008	7,605	6,997	1.451	0.025	0.304	0.336
Niños con tarjeta de vacunación	0.756	0.014	1,885	1,747	1.388	0.019	0.728	0.784
Niños que recibieron BCG	0.900	0.010	1,885	1,747	1.427	0.011	0.880	0.920
Niños que recibieron DPT (3 dosis)	0.737	0.015	1,885	1,747	1.405	0.020	0.708	0.766
Niños que recibieron POLIO (3 dosis)	0.764	0.015	1,885	1,747	1.463	0.019	0.734	0.793
Recibieron vacuna antisarampionosa	0.834	0.012	1,885	1,747	1.374	0.015	0.810	0.858
Recibieron Todas las vacunas	0.586	0.016	1,885	1,747	1.373	0.028	0.554	0.618
Peso para talla (Patrón NCHS) 2 DE por debajo	0.007	0.001	9,189	8,640	1.188	0.157	0.005	0.009
Talla para edad (Patrón NCHS) 2 DE por debajo	0.180	0.006	9,189	8,640	1.475	0.034	0.168	0.192
Peso para edad (Patrón NCHS) 2 DE por debajo	0.066	0.003	9,189	8,640	1.251	0.051	0.059	0.072
Peso para talla (Patrón OMS) 2 DE por debajo	0.007	0.001	9,219	8,667	1.206	0.154	0.005	0.009
Talla para edad (Patrón OMS) 2 DE por debajo	0.233	0.007	9,219	8,667	1.479	0.029	0.219	0.246
Peso para la edad (Patrón OMS) 2 DE por debajo	0.043	0.003	9,219	8,667	1.230	0.062	0.038	0.048
Anemia en niños	0.377	0.008	8,184	7,687	1.479	0.022	0.361	0.393

ANEXO N° 2

2. Perfil socio-demográfico de las mujeres entrevistadas, según nivel de bienestar

2.1 Área de residencia

**N° de Mujeres de 15 a 49 años por Lugar de Residencia
Según Quintil de Bienestar**

		Quintil de Bienestar					Todas las mujeres
		Quintil inferior	Segundo quintil	Quintil intermedio	Cuarto quintil	Quintil superior	
Tipo de lugar de residencia	Urbano	432	2358	4403	4143	3055	14391
	Rural	4183	2600	811	193	65	7852
N° de Casos		4615	4958	5214	4336	3120	22243

INEI: ENDES - 2010

**% de Mujeres de 15 a 49 años por Lugar de Residencia
Según Quintil de Bienestar**

		Quintil de Bienestar					Todas las mujeres
		Quintil inferior	Segundo quintil	Quintil intermedio	Cuarto quintil	Quintil superior	
Tipo de lugar de residencia	Urbano	10,5	52,6	88,8	97,7	99,2	74,1
	Rural	89,5	47,4	11,2	2,3	,8	25,9
Porcentaje		100,0	100,0	100,0	100,0	100,0	100,0

INEI: ENDES - 2010

**% de Mujeres de 15 a 49 años por Lugar de Residencia
Según Quintil de Bienestar**

		Quintil de Bienestar					Todas las mujeres
		Quintil inferior	Segundo quintil	Quintil intermedio	Cuarto quintil	Quintil superior	
Tipo de lugar de residencia	Urbano	2,2	13,2	26,4	29,0	29,2	100,0
	Rural	53,8	34,0	9,5	2,0	,7	100,0
Porcentaje		15,6	18,6	22,1	22,0	21,8	100,0

INEI: ENDES - 2010

**% del Total de Mujeres de 15 a 49 años por Lugar de Residencia
Según Quintil de Bienestar**

		Quintil de Bienestar					Todas las mujeres
		Quintil inferior	Segundo quintil	Quintil intermedio	Cuarto quintil	Quintil superior	
Tipo de lugar de residencia	Urbano	1,6%	9,8%	19,6%	21,5%	21,6%	74,1%
	Rural	13,9%	8,8%	2,5%	,5%	,2%	25,9%
Porcentaje		15,6%	18,6%	22,1%	22,0%	21,8%	100,0%

INEI: ENDES - 2010

2.2 Lugar de residencia de facto

**N° de Mujeres de 15 a 49 años por Lugar de Residencia de facto
Según Quintil de Bienestar**

		Quintil de Bienestar					Todas las mujeres
		Quintil inferior	Segundo quintil	Quintil intermedio	Cuarto quintil	Quintil superior	
Lugar de residencia de facto	Capital, ciudad grande	6	97	439	648	906	2096
	Ciudad pequeña	218	1347	2782	2888	1924	9159
	Pueblo	208	914	1182	607	225	3136
	Campo	4183	2600	811	193	65	7852
N° de Casos		4615	4958	5214	4336	3120	22243

INEI: ENDES - 2010

**% de Mujeres de 15 a 49 años por Lugar de Residencia de facto
Según Quintil de Bienestar**

		Quintil de Bienestar					Todas las mujeres
		Quintil inferior	Segundo quintil	Quintil intermedio	Cuarto quintil	Quintil superior	
Lugar de residencia de facto	Capital, ciudad grande	,7	7,6	28,7	42,2	60,7	30,4
	Ciudad pequeña	5,6	27,5	42,6	45,6	34,7	33,0
	Pueblo	4,2	17,5	17,5	9,9	3,8	10,8
	Campo	89,5	47,4	11,2	2,3	,8	25,9
Porcentaje		100,0	100,0	100,0	100,0	100,0	100,0

INEI: ENDES - 2010

**% de Mujeres de 15 a 49 años por Lugar de Residencia de facto
Según Quintil de Bienestar**

		Quintil de Bienestar					Todas las mujeres
		Quintil inferior	Segundo quintil	Quintil intermedio	Cuarto quintil	Quintil superior	
Lugar de residencia de facto	Capital, ciudad grande	,4	4,6	20,8	30,6	43,6	100,0
	Ciudad pequeña	2,7	15,5	28,5	30,4	22,9	100,0
	Pueblo	6,1	30,1	35,8	20,3	7,8	100,0
	Campo	53,8	34,0	9,5	2,0	,7	100,0
Porcentaje		15,6	18,6	22,1	22,0	21,8	100,0

INEI: ENDES - 2010

**% del Total de Mujeres de 15 a 49 años por Lugar de Residencia de facto
Según Quintil de Bienestar**

		Quintil de Bienestar					Todas las mujeres
		Quintil inferior	Segundo quintil	Quintil intermedio	Cuarto quintil	Quintil superior	
Lugar de residencia de facto	Capital, ciudad grande	,1%	1,4%	6,3%	9,3%	13,2%	30,4%
	Ciudad pequeña	,9%	5,1%	9,4%	10,0%	7,6%	33,0%
	Pueblo	,7%	3,2%	3,9%	2,2%	,8%	10,8%
	Campo	13,9%	8,8%	2,5%	,5%	,2%	25,9%
Porcentaje		15,6%	18,6%	22,1%	22,0%	21,8%	100,0%

2.3 Estado conyugal actual

**N° de Mujeres de 15 a 49 años por Estado conyugal actual
Según Quintil de Bienestar**

		Quintil de Bienestar					Todas las mujeres
		Quintil inferior	Segundo quintil	Quintil intermedio	Cuarto quintil	Quintil superior	
Estado conyugal actual	Nunca se casó	1129	1314	1542	1531	1295	6811
	Casada	1292	1200	997	1123	1044	5656
	Conviviente	1844	1942	2083	1212	491	7572
	Viuda	41	35	22	21	12	131
	Divorciada	2	1	5	14	33	55
	No viviendo juntos	307	466	565	435	245	2018
N° de Casos		4615	4958	5214	4336	3120	22243

INEI: ENDES - 2010

**% de Mujeres de 15 a 49 años por Estado conyugal actual
Según Quintil de Bienestar**

		Quintil de Bienestar					Todas las mujeres
		Quintil inferior	Segundo quintil	Quintil intermedio	Cuarto quintil	Quintil superior	
Estado conyugal actual	Nunca se casó	25,4	26,2	30,8	34,9	42,9	32,6
	Casada	26,8	24,4	18,4	24,8	31,6	25,1
	Conviviente	40,4	38,6	39,1	28,4	15,6	31,8
	Viuda	,9	,6	,4	,5	,3	,5
	Divorciada	,0	,0	,1	,3	1,2	,3
	No viviendo juntos	6,5	10,1	11,3	11,1	8,3	9,6
Porcentaje		100,0	100,0	100,0	100,0	100,0	100,0

INEI: ENDES - 2010

**% de Mujeres de 15 a 49 años por Estado conyugal actual
Según Quintil de Bienestar**

		Quintil de Bienestar					Todas las mujeres
		Quintil inferior	Segundo quintil	Quintil intermedio	Cuarto quintil	Quintil superior	
Estado conyugal actual	Nunca se casó	12,1	14,9	20,8	23,6	28,6	100,0
	Casada	16,6	18,1	16,2	21,7	27,5	100,0
	Conviviente	19,8	22,6	27,1	19,7	10,7	100,0
	Viuda	26,4	21,9	16,0	22,7	13,0	100,0
	Divorciada	,6	,2	4,5	17,7	76,9	100,0
	No viviendo juntos	10,5	19,5	25,8	25,3	18,8	100,0
Porcentaje		15,6	18,6	22,1	22,0	21,8	100,0

INEI: ENDES - 2010

**% del Total de Mujeres de 15 a 49 años por Estado conyugal actual
Según Quintil de Bienestar**

		Quintil de Bienestar					Todas las mujeres
		Quintil inferior	Segundo quintil	Quintil intermedio	Cuarto quintil	Quintil superior	
Estado conyugal actual	Nunca se casó	4,0%	4,9%	6,8%	7,7%	9,3%	32,6%
	Casada	4,2%	4,5%	4,1%	5,5%	6,9%	25,1%
	Conviviente	6,3%	7,2%	8,6%	6,3%	3,4%	31,8%
	Viuda	,1%	,1%	,1%	,1%	,1%	,5%
	Divorciada	,0%	,0%	,0%	,1%	,3%	,3%
	No viviendo juntos	1,0%	1,9%	2,5%	2,4%	1,8%	9,6%
Porcentaje		15,6%	18,6%	22,1%	22,0%	21,8%	100,0%

INEI: ENDES - 2010

**N° de Mujeres de 15 a 49 años por Tipo de unión
Según Quintil de Bienestar**

		Quintil de Bienestar					Todas las mujeres
		Quintil inferior	Segundo quintil	Quintil intermedio	Cuarto quintil	Quintil superior	
Estado conyugal actual	Casada conviviente	3136	3142	3080	2335	1535	13228
	Viuda-divorciada no viviendo juntos	350	502	592	470	290	2204
	Nunca se caso	1129	1314	1542	1531	1295	6811
N° de Casos		4615	4958	5214	4336	3120	22243

INEI: ENDES - 2010

**% de Mujeres de 15 a 49 años por Tipo de unión
Según Quintil de Bienestar**

		Quintil de Bienestar					Todas las mujeres
		Quintil inferior	Segundo quintil	Quintil intermedio	Cuarto quintil	Quintil superior	
Estado conyugal actual	Casada conviviente	67,2	63,0	57,5	53,2	47,3	56,9
	Viuda-divorciada no viviendo juntos	7,4	10,7	11,7	11,9	9,8	10,5
	Nunca se caso	25,4	26,2	30,8	34,9	42,9	32,6
Porcentaje		100,0	100,0	100,0	100,0	100,0	100,0

INEI: ENDES - 2010

**% de Mujeres de 15 a 49 años por Tipo de unión
Según Quintil de Bienestar**

		Quintil de Bienestar					Todas las mujeres
		Quintil inferior	Segundo quintil	Quintil intermedio	Cuarto quintil	Quintil superior	
Estado conyugal actual	Casada conviviente	18,4	20,6	22,3	20,6	18,1	100,0
	Viuda-divorciada no viviendo juntos	11,0	19,0	24,6	24,9	20,5	100,0
	Nunca se caso	12,1	14,9	20,8	23,6	28,6	100,0
Porcentaje		15,6	18,6	22,1	22,0	21,8	100,0

INEI: ENDES - 2010

**% del Total de Mujeres de 15 a 49 años por Tipo de unión
Según Quintil de Bienestar**

		Quintil de Bienestar					Todas las mujeres
		Quintil inferior	Segundo quintil	Quintil intermedio	Cuarto quintil	Quintil superior	
Estado conyugal actual	Casada conviviente	10,5%	11,7%	12,7%	11,7%	10,3%	56,9%
	Viuda-divorciada no viviendo juntos	1,2%	2,0%	2,6%	2,6%	2,1%	10,5%
	Nunca se caso	4,0%	4,9%	6,8%	7,7%	9,3%	32,6%
Porcentaje		15,6%	18,6%	22,1%	22,0%	21,8%	100,0%

INEI: ENDES - 2010

2.4 Grupos etarios

**N° de Mujeres de 15 a 49 años por Grupo Etareo
Según Quintil de Bienestar**

		Quintil de Bienestar					Todas las mujeres
		Quintil inferior	Segundo quintil	Quintil intermedio	Cuarto quintil	Quintil superior	
Grupos de edades quinquenales	15-19	906	1016	993	748	529	4192
	20-24	649	703	812	634	418	3216
	25-29	661	771	843	567	415	3257
	30-34	706	710	747	657	423	3243
	35-39	649	668	706	683	449	3155
	40-44	528	613	632	557	433	2763
	45-49	516	477	481	490	453	2417
N° de Casos		4615	4958	5214	4336	3120	22243

INEI: ENDES - 2010

**% de Mujeres de 15 a 49 años por Grupo Etareo
Según Quintil de Bienestar**

		Quintil de Bienestar					Todas las mujeres
		Quintil inferior	Segundo quintil	Quintil intermedio	Cuarto quintil	Quintil superior	
Grupos de edades quinquenales	15-19	20,3	20,4	19,2	16,8	16,7	18,5
	20-24	13,4	14,2	15,7	15,1	14,1	14,6
	25-29	14,2	15,2	15,9	13,3	14,4	14,6
	30-34	15,3	14,4	14,4	15,8	13,8	14,7
	35-39	13,8	13,9	13,3	15,5	14,0	14,1
	40-44	11,7	11,8	12,7	12,2	12,6	12,2
	45-49	11,3	10,2	8,8	11,3	14,5	11,2
Porcentaje		100,0	100,0	100,0	100,0	100,0	100,0

INEI: ENDES - 2010

**% de Mujeres de 15 a 49 años por Grupo Etareo
Según Quintil de Bienestar**

		Quintil de Bienestar					Todas las mujeres
		Quintil inferior	Segundo quintil	Quintil intermedio	Cuarto quintil	Quintil superior	
Grupos de edades quinquenales	15-19	17,0	20,4	22,9	19,9	19,7	100,0
	20-24	14,4	18,0	23,7	22,8	21,1	100,0
	25-29	15,1	19,3	24,0	20,0	21,5	100,0
	30-34	16,2	18,1	21,6	23,7	20,4	100,0
	35-39	15,2	18,3	20,7	24,2	21,6	100,0
	40-44	14,8	17,9	22,9	22,0	22,3	100,0
	45-49	15,6	16,9	17,2	22,2	28,1	100,0
Porcentaje		15,6	18,6	22,1	22,0	21,8	100,0

INEI: ENDES - 2010

**% del Total de Mujeres por Grupo Etareo
Según Quintil de Bienestar**

		Quintil de Bienestar					Todas las mujeres
		Quintil inferior	Segundo quintil	Quintil intermedio	Cuarto quintil	Quintil superior	
Grupos de edades quinquenales	15-19	3,2%	3,8%	4,2%	3,7%	3,7%	18,5%
	20-24	2,1%	2,6%	3,5%	3,3%	3,1%	14,6%
	25-29	2,2%	2,8%	3,5%	2,9%	3,1%	14,6%
	30-34	2,4%	2,7%	3,2%	3,5%	3,0%	14,7%
	35-39	2,1%	2,6%	2,9%	3,4%	3,0%	14,1%
	40-44	1,8%	2,2%	2,8%	2,7%	2,7%	12,2%
	45-49	1,8%	1,9%	1,9%	2,5%	3,2%	11,2%
Porcentaje		15,6%	18,6%	22,1%	22,0%	21,8%	100,0%

INEI: ENDES - 2010

2.5 Máximo nivel de educación

**N° de Mujeres de 15 a 49 años por Máximo nivel de educación
Según Quintil de Bienestar**

		Quintil de Bienestar					Todas las mujeres
		Quintil inferior	Segundo quintil	Quintil intermedio	Cuarto quintil	Quintil superior	
Máximo nivel de educación	Sin educación	410	181	43	19	3	656
	Primaria	2797	1957	1047	405	79	6285
	Secundaria	1323	2424	2916	2099	1054	9816
	Superior	85	396	1208	1813	1984	5486
N° de Casos		4615	4958	5214	4336	3120	22243

INEI: ENDES - 2010

**% de Mujeres de 15 a 49 años por Máximo nivel de educación
Según Quintil de Bienestar**

		Quintil de Bienestar					Todas las mujeres
		Quintil inferior	Segundo quintil	Quintil intermedio	Cuarto quintil	Quintil superior	
Máximo nivel de educación	Sin educación	8,4	4,1	,8	,5	,1	2,4
	Primaria	60,4	39,5	20,5	9,0	3,0	23,9
	Secundaria	29,4	49,2	57,2	54,2	36,9	46,3
	Superior	1,9	7,1	21,5	36,3	60,0	27,4
Porcentaje		100,0	100,0	100,0	100,0	100,0	100,0

INEI: ENDES - 2010

**% de Mujeres de 15 a 49 años por Máximo nivel de educación
Según Quintil de Bienestar**

		Quintil de Bienestar					Todas las mujeres
		Quintil inferior	Segundo quintil	Quintil intermedio	Cuarto quintil	Quintil superior	
Máximo nivel de educación	Sin educación	54,5	32,0	7,4	5,0	1,1	100,0
	Primaria	39,3	30,7	18,9	8,3	2,8	100,0
	Secundaria	9,9	19,7	27,2	25,8	17,4	100,0
	Superior	1,1	4,8	17,3	29,2	47,7	100,0
Porcentaje		15,6	18,6	22,1	22,0	21,8	100,0

INEI: ENDES - 2010

**% del Total de Mujeres de 15 a 49 años por Máximo nivel de educación
Según Quintil de Bienestar**

		Quintil de Bienestar					Todas las mujeres
		Quintil inferior	Segundo quintil	Quintil intermedio	Cuarto quintil	Quintil superior	
Máximo nivel de educación	Sin educación	1,3%	,8%	,2%	,1%	,0%	2,4%
	Primaria	9,4%	7,3%	4,5%	2,0%	,7%	23,9%
	Secundaria	4,6%	9,1%	12,6%	11,9%	8,0%	46,3%
	Superior	,3%	1,3%	4,7%	8,0%	13,1%	27,4%
Porcentaje		15,6%	18,6%	22,1%	22,0%	21,8%	100,0%

INEI: ENDES - 2010

**N° de Mujeres de 15 a 49 años por Nivel de educación
Según Quintil de Bienestar**

		Quintil de Bienestar					Todas las mujeres
		Quintil inferior	Segundo quintil	Quintil intermedio	Cuarto quintil	Quintil superior	
Nivel de educación alcanzado	Sin educación	410	181	43	19	3	656
	Primaria incompleta	1853	1233	621	264	47	4018
	Primaria completa	944	724	426	141	32	2267
	Secundaria Incompleta	936	1399	1346	740	322	4743
	Secundaria Completa	387	1025	1570	1359	732	5073
	Superior	85	396	1208	1813	1984	5486
N° de Casos		4615	4958	5214	4336	3120	22243

INEI: ENDES - 2010

**% de Mujeres de 15 a 49 años por Nivel de educación
Según Quintil de Bienestar**

		Quintil de Bienestar					Todas las mujeres
		Quintil inferior	Segundo quintil	Quintil intermedio	Cuarto quintil	Quintil superior	
Nivel de educación alcanzado	Sin educación	8,4	4,1	,8	,5	,1	2,4
	Primaria incompleta	39,7	24,6	12,1	5,9	1,7	15,1
	Primaria completa	20,7	14,9	8,4	3,1	1,3	8,8
	Secundaria Incompleta	20,4	27,9	26,0	18,2	10,7	20,4
	Secundaria Completa	9,0	21,4	31,2	36,0	26,2	25,9
	Superior	1,9	7,1	21,5	36,3	60,0	27,4
Porcentaje		100,0	100,0	100,0	100,0	100,0	100,0

INEI: ENDES - 2010

**% de Mujeres de 15 a 49 años por Nivel de educación
Según Quintil de Bienestar**

		Quintil de Bienestar					Todas las mujeres
		Quintil inferior	Segundo quintil	Quintil intermedio	Cuarto quintil	Quintil superior	
Nivel de educación alcanzado	Sin educación	54,5	32,0	7,4	5,0	1,1	100,0
	Primaria incompleta	40,9	30,2	17,7	8,7	2,5	100,0
	Primaria completa	36,6	31,5	20,9	7,7	3,3	100,0
	Secundaria Incompleta	15,5	25,4	28,1	19,6	11,4	100,0
	Secundaria Completa	5,4	15,3	26,6	30,6	22,1	100,0
	Superior	1,1	4,8	17,3	29,2	47,7	100,0
Porcentaje		15,6	18,6	22,1	22,0	21,8	100,0

INEI: ENDES - 2010

**% del Total de Mujeres de 15 a 49 años por Nivel de educación
Según Quintil de Bienestar**

		Quintil de Bienestar					Todas las mujeres
		Quintil inferior	Segundo quintil	Quintil intermedio	Cuarto quintil	Quintil superior	
Nivel de educación alcanzado	Sin educación	1,3%	,8%	,2%	,1%	,0%	2,4%
	Primaria incompleta	6,2%	4,6%	2,7%	1,3%	,4%	15,1%
	Primaria completa	3,2%	2,8%	1,8%	,7%	,3%	8,8%
	Secundaria Incompleta	3,2%	5,2%	5,7%	4,0%	2,3%	20,4%
	Secundaria Completa	1,4%	4,0%	6,9%	7,9%	5,7%	25,9%
	Superior	,3%	1,3%	4,7%	8,0%	13,1%	27,4%
Porcentaje		15,6%	18,6%	22,1%	22,0%	21,8%	100,0%

INEI: ENDES - 2010

2.6 Situación laboral de las mujeres

**N° de Mujeres de 15 a 49 años por Actualmente Trabaja
Según Quintil de Bienestar**

		Quintil de Bienestar					Todas las mujeres
		Quintil inferior	Segundo quintil	Quintil intermedio	Cuarto quintil	Quintil superior	
Entrevistada actualmente trabaja	No	1291	1817	1997	1571	1061	7737
	Sí	3324	3141	3217	2765	2059	14506
N° de Casos		4615	4958	5214	4336	3120	22243

INEI: ENDES - 2010

**% de Mujeres de 15 a 49 años por Actualmente Trabaja
Según Quintil de Bienestar**

		Quintil de Bienestar					Todas las mujeres
		Quintil inferior	Segundo quintil	Quintil intermedio	Cuarto quintil	Quintil superior	
Entrevistada actualmente trabaja	No	29,2	36,7	37,5	35,2	34,5	34,9
	Sí	70,8	63,3	62,5	64,8	65,5	65,1
Porcentaje		100,0	100,0	100,0	100,0	100,0	100,0

INEI: ENDES - 2010

**% de Mujeres de 15 a 49 años por Actualmente Trabaja
Según Quintil de Bienestar**

		Quintil de Bienestar					Todas las mujeres
		Quintil inferior	Segundo quintil	Quintil intermedio	Cuarto quintil	Quintil superior	
Entrevistada actualmente trabaja	No	13,0	19,5	23,7	22,2	21,5	100,0
	Sí	16,9	18,1	21,2	21,9	21,9	100,0
Porcentaje		15,6	18,6	22,1	22,0	21,8	100,0

INEI: ENDES - 2010

**% del Total de Mujeres de 15 a 49 años por Actualmente Trabaja
Según Quintil de Bienestar**

		Quintil de Bienestar					Todas las mujeres
		Quintil inferior	Segundo quintil	Quintil intermedio	Cuarto quintil	Quintil superior	
Entrevistada actualmente trabaja	No	4,5%	6,8%	8,3%	7,8%	7,5%	34,9%
	Sí	11,0%	11,8%	13,8%	14,3%	14,3%	65,1%
Porcentaje		15,6%	18,6%	22,1%	22,0%	21,8%	100,0%

INEI: ENDES - 2010

2.7 Mujeres de 15 a 49 años por Ocupación

N° de Mujeres de 15 a 49 años por Ocupación
Según Quintil de Bienestar

		Quintil de Bienestar					Todas las mujeres
		Quintil inferior	Segundo quintil	Quintil intermedio	Cuarto quintil	Quintil superior	
Ocupación de entrevistada	No trabaja	837	1235	1373	1128	816	5389
	Prof, Tec, Manag	44	155	391	708	922	2220
	Eclesiástico	9	71	183	291	340	894
	Ventas	282	889	1553	1265	584	4573
	Agric-trab. independiente	3067	1642	438	72	14	5233
	Empleada del hogar	138	423	530	345	222	1658
	Servicios	46	144	220	199	92	701
	Habilidades Manuales	124	231	320	219	98	992
	Sin habilidades Manuales	63	161	188	101	27	540
N° de Casos		4610	4951	5196	4328	3115	22200

INEI: ENDES - 2010

**% de Mujeres de 15 a 49 años por Ocupación
Según Quintil de Bienestar**

		Quintil de Bienestar					Todas las mujeres
		Quintil inferior	Segundo quintil	Quintil intermedio	Cuarto quintil	Quintil superior	
Ocupación de entrevistada	No trabaja	19,8	25,3	25,7	25,4	26,5	24,8
	Prof, Tec, Manag	,8	2,6	6,9	14,4	28,5	11,5
	Eclesiástico	,2	1,3	3,3	6,4	9,8	4,6
	Ventas	6,3	17,9	29,6	29,6	18,5	21,4
	Agric-trab. independiente	64,5	31,7	7,2	1,1	,5	17,9
	Empleada del hogar	3,1	9,1	12,8	10,0	7,9	8,9
	Servicios	,9	3,2	4,5	5,1	3,4	3,6
	Habilidades Manuales	3,1	5,1	6,5	6,0	4,0	5,1
	Sin habilidades Manuales	1,2	3,6	3,5	2,1	,9	2,3
Porcentaje		100,0	100,0	100,0	100,0	100,0	100,0

INEI: ENDES - 2010

**% de Mujeres de 15 a 49 años por Ocupación
Según Quintil de Bienestar**

		Quintil de Bienestar					Todas las mujeres
		Quintil inferior	Segundo quintil	Quintil intermedio	Cuarto quintil	Quintil superior	
Ocupación de entrevistada	No trabaja	12,4	19,0	22,8	22,6	23,3	100,0
	Prof, Tec, Manag	1,0	4,2	13,3	27,5	54,0	100,0
	Eclesiástico	,8	5,4	16,0	31,0	46,8	100,0
	Ventas	4,6	15,6	30,4	30,5	18,9	100,0
	Agric-trab. independiente	56,2	33,0	8,9	1,4	,6	100,0
	Empleada del hogar	5,4	18,9	31,5	24,7	19,5	100,0
	Servicios	4,1	16,6	27,3	31,2	20,8	100,0
	Habilidades Manuales	9,6	18,7	28,4	25,9	17,4	100,0
	Sin habilidades Manuales	8,1	29,3	33,8	20,6	8,2	100,0
Porcentaje		15,6	18,6	22,0	22,1	21,8	100,0

INEI: ENDES - 2010

**% del Total de Mujeres de 15 a 49 años por Ocupación
Según Quintil de Bienestar**

		Quintil de Bienestar					Todas las mujeres
		Quintil inferior	Segundo quintil	Quintil intermedio	Cuarto quintil	Quintil superior	
Ocupación de entrevistada	No trabaja	3,1%	4,7%	5,7%	5,6%	5,8%	24,8%
	Prof, Tec, Manag	,1%	,5%	1,5%	3,2%	6,2%	11,5%
	Eclesiástico	,0%	,2%	,7%	1,4%	2,1%	4,6%
	Ventas	1,0%	3,3%	6,5%	6,5%	4,0%	21,4%
	Agric-trab. independiente	10,0%	5,9%	1,6%	,3%	,1%	17,9%
	Empleada del hogar	,5%	1,7%	2,8%	2,2%	1,7%	8,9%
	Servicios	,1%	,6%	1,0%	1,1%	,8%	3,6%
	Habilidades Manuales	,5%	,9%	1,4%	1,3%	,9%	5,1%
	Sin habilidades Manuales	,2%	,7%	,8%	,5%	,2%	2,3%
Porcentaje		15,6%	18,6%	22,0%	22,1%	21,8%	100,0%

INEI: ENDES - 2010

2.8 Situación laboral de las mujeres en unión

**Nº de Mujeres de 15 a 49 años en unión por Situación laboral
Según Quintil de Bienestar**

		Quintil de Bienestar					Todas las mujeres
		Quintil inferior	Segundo quintil	Quintil intermedio	Cuarto quintil	Quintil superior	
Trabaja en casa o fuera	No trabaja	629	842	848	584	351	3254
	En el hogar	191	412	611	460	266	1940
	Fuera del hogar	2466	1987	1691	1335	953	8432
Nº de Casos		3286	3241	3150	2379	1570	13626

INEI: ENDES - 2010

**% de Mujeres de 15 a 49 años en unión por Situación laboral
Según Quintil de Bienestar**

		Quintil de Bienestar					Todas las mujeres
		Quintil inferior	Segundo quintil	Quintil intermedio	Cuarto quintil	Quintil superior	
Trabaja en casa o fuera	No trabaja	21,3	26,5	26,8	25,2	24,6	25,0
	En el hogar	6,1	12,4	17,2	17,7	16,3	14,1
	Fuera del hogar	72,6	61,0	56,0	57,1	59,1	60,9
Porcentaje		100,0	100,0	100,0	100,0	100,0	100,0

INEI: ENDES - 2010

**% de Mujeres de 15 a 49 años en unión por Situación laboral
Según Quintil de Bienestar**

		Quintil de Bienestar					Todas las mujeres
		Quintil inferior	Segundo quintil	Quintil intermedio	Cuarto quintil	Quintil superior	
Trabaja en casa o fuera	No trabaja	15,9	21,9	23,8	20,6	17,8	100,0
	En el hogar	8,1	18,2	27,1	25,6	20,9	100,0
	Fuera del hogar	22,3	20,7	20,4	19,1	17,5	100,0
Porcentaje		18,7	20,7	22,2	20,4	18,1	100,0

INEI: ENDES - 2010

**% de Mujeres de 15 a 49 años en unión por Situación laboral
Según Quintil de Bienestar**

		Quintil de Bienestar					Todas las mujeres
		Quintil inferior	Segundo quintil	Quintil intermedio	Cuarto quintil	Quintil superior	
Trabaja en casa o fuera	No trabaja	4,0%	5,5%	5,9%	5,1%	4,4%	25,0%
	En el hogar	1,1%	2,6%	3,8%	3,6%	2,9%	14,1%
	Fuera del hogar	13,6%	12,6%	12,4%	11,6%	10,7%	60,9%
Porcentaje		18,7%	20,7%	22,2%	20,4%	18,1%	100,0%

INEI: ENDES - 2010

2.9 Aseguramiento en EsSalud de las mujeres en unión

**N° de Mujeres de 15 a 49 años en unión Aseguradas en EsSalud
Según Quintil de Bienestar**

		Quintil de Bienestar					Todas las mujeres
		Quintil inferior	Segundo quintil	Quintil intermedio	Cuarto quintil	Quintil superior	
Relación con EsSalud	Beneficiaria	45	167	389	582	422	1605
	Cotizante	13	53	189	348	428	1031
	No EsSalud	3228	3021	2572	1449	720	10990
N° de Casos		3286	3241	3150	2379	1570	13626

INEI: ENDES - 2010

**% de Mujeres de 15 a 49 años en unión Aseguradas en EsSalud
Según Quintil de Bienestar**

		Quintil de Bienestar					Todas las mujeres
		Quintil inferior	Segundo quintil	Quintil intermedio	Cuarto quintil	Quintil superior	
Relación con EsSalud	Beneficiaria	1,2	5,4	11,3	23,4	24,8	13,1
	Cotizante	,3	1,6	5,6	12,2	22,0	8,1
	No EsSalud	98,5	93,1	83,2	64,4	53,3	78,9
Porcentaje		100,0	100,0	100,0	100,0	100,0	100,0

INEI: ENDES - 2010

**% de Mujeres de 15 a 49 años en unión Aseguradas en EsSalud
Según Quintil de Bienestar**

		Quintil de Bienestar					Todas las mujeres
		Quintil inferior	Segundo quintil	Quintil intermedio	Cuarto quintil	Quintil superior	
Relación con EsSalud	Beneficiaria	1,7	8,5	19,1	36,4	34,2	100,0
	Cotizante	,7	4,0	15,3	30,7	49,2	100,0
	No EsSalud	23,3	24,4	23,4	16,7	12,2	100,0
Porcentaje		18,7	20,7	22,2	20,4	18,1	100,0

INEI: ENDES - 2010

**% de Mujeres de 15 a 49 años en unión Aseguradas en EsSalud
Según Quintil de Bienestar**

		Quintil de Bienestar					Todas las mujeres
		Quintil inferior	Segundo quintil	Quintil intermedio	Cuarto quintil	Quintil superior	
Relación con EsSalud	Beneficiaria	,2%	1,1%	2,5%	4,8%	4,5%	13,1%
	Cotizante	,1%	,3%	1,2%	2,5%	4,0%	8,1%
	No EsSalud	18,4%	19,2%	18,5%	13,1%	9,6%	78,9%
Porcentaje		18,7%	20,7%	22,2%	20,4%	18,1%	100,0%

INEI: ENDES - 2010

2.10 Diferencia de Perfiles de las mujeres de acuerdo al Quintil de Bienestar, años 2010-2004

Perfiles de las mujeres de acuerdo al Quintil de Bienestar
(todas las mujeres de 15 a 49 años). 2004

	Quintil inferior	Segundo quintil	Quintil intermedio	Cuarto quintil	Quintil superior	Todas las mujeres
Área de Residencia						
Urbano	3.4	30.5	81.7	97.0	97.6	71.5
Rural	96.6	69.5	18.3	3.0	2.4	28.5
Estado Civil						
En unión: Dentro de una relación o casada	70.7	63.2	56.2	50.6	40.5	53.7
Casada	27.7	28.4	26.0	27.5	29.3	27.8
Conviviente	43.0	34.8	30.2	23.1	11.3	25.9
Viuda-divorciada no viviendo juntos	7.5	6.8	8.9	10.8	11.0	9.4
Nunca se caso	21.8	29.9	34.9	38.6	48.4	36.8
Edad						
15-19	17.4	21.2	19.8	18.0	17.7	18.7
20-24	16.1	14.0	16.9	19.6	19.2	17.7
25-29	13.9	15.1	14.3	14.4	13.5	14.2
30-34	17.1	15.4	15.5	14.1	10.9	14.2
35-39	12.9	13.2	13.1	13.2	15.3	13.7
40-44	11.2	11.1	10.8	10.8	12.8	11.4
45-49	11.4	9.9	9.7	9.9	10.6	10.2
Nivel de Educación						
Sin educación	14.9	6.6	3.3	1.1	0.3	4.0
Primaria incompleta	43.7	32.2	16.6	7.1	3.6	16.8
Primaria completa	18.7	12.0	7.1	1.8	1.4	6.6
Secundaria Incompleta	15.5	25.9	24.8	19.4	13.2	19.3
Secundaria Completa	5.3	15.3	28.0	34.0	26.9	24.3
Superior	2.0	7.9	20.2	36.6	54.6	29.0
Número de casos	1118	1167	1276	1477	1026	6064

INEI: ENDES - 2004

Perfiles de las mujeres de acuerdo al Quintil de Bienestar
(todas las mujeres de 15 a 49 años). 2010

	Quintil inferior	Segundo quintil	Quintil intermedio	Cuarto quintil	Quintil superior	Todas las mujeres
Área de Residencia						
Urbano	10.5	52.6	88.8	97.7	99.2	74.1
Rural	89.5	47.4	11.2	2.3	0.8	25.9
Estado Civil						
En unión: Dentro de una relación o casada	67.2	63.0	57.5	53.2	47.3	56.9
Casada	26.8	24.4	18.4	24.8	31.6	25.1
Conviviente	40.4	38.6	39.1	28.4	15.6	31.8
Viuda-divorciada no viviendo juntos	7.4	10.7	11.7	11.9	9.8	10.5
Nunca se caso	25.4	26.2	30.8	34.9	42.9	32.6
Edad						
15-19	20.3	20.4	19.2	16.8	16.7	18.5
20-24	13.4	14.2	15.7	15.1	14.1	14.6
25-29	14.2	15.2	15.9	13.3	14.4	14.6
30-34	15.3	14.4	14.4	15.8	13.8	14.7
35-39	13.8	13.9	13.3	15.5	14.0	14.1
40-44	11.7	11.8	12.7	12.2	12.6	12.2
45-49	11.3	10.2	8.8	11.3	14.5	11.2
Nivel de Educación						
Sin educación	8.4	4.1	0.8	0.5	0.1	2.4
Primaria incompleta	39.7	24.6	12.1	5.9	1.7	15.1
Primaria completa	20.7	14.9	8.4	3.1	1.3	8.8
Secundaria Incompleta	20.4	27.9	26.0	18.2	10.7	20.4
Secundaria Completa	9.0	21.4	31.2	36.0	26.2	25.9
Superior	1.9	7.1	21.5	36.3	60.0	27.4
Número de casos	4615	4958	5214	4336	3120	22243

INEI: ENDES - 2010

Perfiles de las mujeres de acuerdo al Quintil de Bienestar
(todas las mujeres de 15 a 49 años). Diferencia 2010-2004

	Quintil inferior	Segundo quintil	Quintil intermedio	Cuarto quintil	Quintil superior	Todas las mujeres
Área de Residencia						
Urbano	7.2	22.1	7.2	0.7	1.6	2.6
Rural	-7.2	-22.1	-7.2	-0.7	-1.6	-2.6
Estado Civil						
En unión: Dentro de una relación o casada	-3.5	-0.2	1.3	2.6	6.8	3.1
Casada	-0.9	-4.0	-7.5	-2.8	2.4	-2.7
Conviviente	-2.5	3.8	8.9	5.4	4.4	5.9
Viuda-divorciada no viviendo juntos	-0.1	3.9	2.8	1.1	-1.2	1.0
Nunca se caso	3.6	-3.7	-4.2	-3.7	-5.6	-4.2
Edad						
15-19	2.9	-0.9	-0.6	-1.2	-0.9	-0.1
20-24	-2.7	0.1	-1.2	-4.5	-5.1	-3.1
25-29	0.3	0.0	1.6	-1.1	0.9	0.4
30-34	-1.8	-1.1	-1.1	1.6	2.9	0.5
35-39	0.9	0.7	0.2	2.3	-1.3	0.4
40-44	0.5	0.7	2.0	1.5	-0.3	0.8
45-49	-0.1	0.4	-0.9	1.4	3.9	1.0
Nivel de Educación						
Sin educación	-6.5	-2.5	-2.5	-0.6	-0.1	-1.7
Primaria incompleta	-4.0	-7.6	-4.4	-1.2	-1.9	-1.7
Primaria completa	2.0	2.9	1.3	1.3	-0.1	2.2
Secundaria Incompleta	4.8	1.9	1.2	-1.2	-2.6	1.1
Secundaria Completa	3.7	6.1	3.2	2.0	-0.7	1.6
Superior	-0.1	-0.8	1.3	-0.3	5.4	-1.6
Número de casos	3497	3791	3938	2859	2094	16179

Diferencia 2010-2004

Perfil ocupacional de mujeres en unión de acuerdo al Quintil de Bienestar
(todas las mujeres, 15-49 años). 2004

	Quintil inferior	Segundo quintil	Quintil intermedio	Cuarto quintil	Quintil superior	Todas las mujeres
A. Situación laboral de las mujeres						
No trabaja	18.8	25.9	28.2	32.2	30.8	27.6
En el hogar	6.2	11.7	18.2	15.2	15.6	13.7
Fuera del hogar	75.0	62.3	53.6	52.6	53.5	58.7
B. Aseguradas vía el Seguro Social						
Contribuyente y beneficiaria del EsSalud						
Beneficiaria pero no contribuyente del EsSalud						
EsSalud	1.0	5.2	15.0	22.5	32.7	18.1
No EsSalud	99.0	94.8	85.0	77.5	67.3	81.9
No. de casos	1118	1167	1276	1477	1026	6064

INEI: ENDES - 2004

Perfil ocupacional de mujeres en unión de acuerdo al Quintil de Bienestar
(todas las mujeres, 15-49 años). 2010

	Quintil inferior	Segundo quintil	Quintil intermedio	Cuarto quintil	Quintil superior	Todas las mujeres
A. Situación laboral de las mujeres						
No trabaja	21.3	26.5	26.8	25.2	24.6	25.0
En el hogar	6.1	12.4	17.2	17.7	16.3	14.1
Fuera del hogar	72.6	61.0	56.0	57.1	59.1	60.9
B. Aseguradas vía el Seguro Social						
Contribuyente y beneficiaria del EsSalud	0.3	1.6	5.6	12.2	22.0	8.1
Beneficiaria pero no contribuyente del EsSalud	1.2	5.4	11.3	23.4	24.8	13.1
EsSalud	1.5	6.9	16.8	35.6	46.7	21.1
No EsSalud	98.5	93.1	83.2	64.4	53.3	78.9
No. de casos	3286	3241	3150	2379	1570	13626

INEI: ENDES - 2010

Perfil ocupacional de mujeres en unión de acuerdo al Quintil de Bienestar (todas las mujeres, 15-49 años). Diferencia 2010-2004

	Quintil inferior	Segundo quintil	Quintil intermedio	Cuarto quintil	Quintil superior	Todas las mujeres
A. Situación laboral de las mujeres						
No trabaja	2.5	0.6	-1.5	-6.9	-6.3	-2.6
En el hogar	-0.1	0.7	-1.0	2.5	0.7	0.4
Fuera del hogar	-2.4	-1.3	2.5	4.5	5.6	2.2
B. Aseguradas vía el Seguro Social						
Contribuyente y beneficiaria del EsSalud						
Beneficiaria pero no contribuyente del EsSalud						
EsSalud	0.5	1.8	1.9	13.0	14.1	3.0
No EsSalud	-0.5	-1.8	-1.9	-13.0	-14.1	-3.0
No. de casos						

ANEXO N° 3

3. Uso de servicios de planificación familiar de las mujeres en unión, según nivel de vida

3.1 Mujeres de 15 a 49 años en unión por Alguna vez usó algún método

**N° de Mujeres de 15 a 49 años en unión por Alguna vez usó algún método de PF
Según Quintil de Bienestar**

		Quintil de Bienestar					Todas las mujeres
		Quintil inferior	Segundo quintil	Quintil intermedio	Cuarto quintil	Quintil superior	
Alguna vez usó algún método	Nunca usó	219	103	79	36	26	463
	Usó solo folklórico	57	16	6	2		81
	Usó solo método tradicional	554	441	235	138	72	1440
	Usó método moderno	2456	2681	2830	2203	1472	11642
N° de Casos		3286	3241	3150	2379	1570	13626

INEI: ENDES - 2010

**% de Mujeres de 15 a 49 años en unión por Alguna vez usó algún método de PF
Según Quintil de Bienestar**

		Quintil de Bienestar					Todas las mujeres
		Quintil inferior	Segundo quintil	Quintil intermedio	Cuarto quintil	Quintil superior	
Alguna vez usó algún método	Nunca usó	7,3	3,2	2,0	1,7	1,7	3,1
	Usó solo folklórico	1,7	,4	,2	,0		,5
	Usó solo método tradicional	18,5	15,1	7,8	6,0	3,7	10,2
	Usó método moderno	72,6	81,2	89,9	92,2	94,6	86,2
Porcentaje		100,0	100,0	100,0	100,0	100,0	100,0

INEI: ENDES - 2010

**% de Mujeres de 15 a 49 años en unión por Alguna vez usó algún método de PF
Según Quintil de Bienestar**

		Quintil de Bienestar					Todas las mujeres
		Quintil inferior	Segundo quintil	Quintil intermedio	Cuarto quintil	Quintil superior	
Alguna vez usó algún método	Nunca usó	43,5	21,2	14,5	11,3	9,6	100,0
	Usó solo folklórico	68,3	20,1	9,6	2,0		100,0
	Usó solo método tradicional	33,7	30,6	17,0	12,0	6,6	100,0
	Usó método moderno	15,7	19,5	23,2	21,8	19,8	100,0
Porcentaje		18,7	20,7	22,2	20,4	18,1	100,0

INEI: ENDES - 2010

**% del Total de Mujeres de 15 a 49 años en unión por Alguna vez usó algún método de PF
Según Quintil de Bienestar**

		Quintil de Bienestar					Todas las mujeres
		Quintil inferior	Segundo quintil	Quintil intermedio	Cuarto quintil	Quintil superior	
Alguna vez usó algún método	Nunca usó	1,4%	,7%	,5%	,4%	,3%	3,1%
	Usó solo folklórico	,3%	,1%	,0%	,0%		,5%
	Usó solo método tradicional	3,4%	3,1%	1,7%	1,2%	,7%	10,2%
	Usó método moderno	13,6%	16,8%	20,0%	18,8%	17,1%	86,2%
Porcentaje		18,7%	20,7%	22,2%	20,4%	18,1%	100,0%

INEI: ENDES - 2010

3.2 Tipo de método anticonceptivo actual

**N° de Mujeres de 15 a 49 años en unión por Uso actual de por tipo de método
Según Quintil de Bienestar**

		Quintil de Bienestar					Todas las mujeres
		Quintil inferior	Segundo quintil	Quintil intermedio	Cuarto quintil	Quintil superior	
Uso actual por tipo de método	No método	971	809	772	583	397	3532
	Método Folclórico	101	43	29	7	5	185
	Método tradicional	830	826	658	507	288	3109
	Método moderno	1384	1563	1691	1282	880	6800
N° de Casos		3286	3241	3150	2379	1570	13626

INEI: ENDES - 2010

**% de Mujeres de 15 a 49 años en unión por Uso actual de por tipo de método
Según Quintil de Bienestar**

		Quintil de Bienestar					Todas las mujeres
		Quintil inferior	Segundo quintil	Quintil intermedio	Cuarto quintil	Quintil superior	
Uso actual por tipo de método	No método	30,8	24,7	23,7	25,1	24,4	25,6
	Método Folclórico	2,7	1,2	,5	,2	,3	1,0
	Método tradicional	25,5	27,0	22,0	21,8	17,9	22,9
	Método moderno	41,0	47,1	53,8	52,9	57,4	50,5
Porcentaje		100,0	100,0	100,0	100,0	100,0	100,0

INEI: ENDES - 2010

**% de Mujeres de 15 a 49 años en unión por Uso actual de por tipo de método
Según Quintil de Bienestar**

		Quintil de Bienestar					Todas las mujeres
		Quintil inferior	Segundo quintil	Quintil intermedio	Cuarto quintil	Quintil superior	
Uso actual por tipo de método	No método	22,4	19,9	20,5	20,0	17,2	100,0
	Método Folclórico	53,3	25,2	12,4	3,2	5,8	100,0
	Método tradicional	20,8	24,4	21,3	19,4	14,1	100,0
	Método moderno	15,2	19,2	23,7	21,4	20,5	100,0
Porcentaje		18,7	20,7	22,2	20,4	18,1	100,0

INEI: ENDES - 2010

**% del Total de Mujeres de 15 a 49 años en unión por Uso actual de por tipo de método
Según Quintil de Bienestar**

		Quintil de Bienestar					Todas las mujeres
		Quintil inferior	Segundo quintil	Quintil intermedio	Cuarto quintil	Quintil superior	
Uso actual por tipo de método	No método	5,8%	5,1%	5,3%	5,1%	4,4%	25,6%
	Método Folclórico	,5%	,2%	,1%	,0%	,1%	1,0%
	Método tradicional	4,8%	5,6%	4,9%	4,5%	3,2%	22,9%
	Método moderno	7,7%	9,7%	12,0%	10,8%	10,4%	50,5%
Porcentaje		18,7%	20,7%	22,2%	20,4%	18,1%	100,0%

INEI: ENDES - 2010

3.3 Uso de método anticonceptivo actual

N° de Mujeres de 15 a 44 años en unión por Método anticonceptivo actual
Según Quintil de Bienestar

		Quintil de Bienestar					Todas las mujeres
		Quintil inferior	Segundo quintil	Quintil intermedio	Cuarto quintil	Quintil superior	
Método anticonceptivo actual	No usa	971	809	772	583	397	3532
	Píldora	234	286	317	229	104	1170
	DIU	24	37	66	58	107	292
	Inyección	849	762	618	303	125	2657
	Condón	90	213	332	373	280	1288
	Esterilización femenina	176	252	340	287	231	1286
	Esterilización masculina	7	3	5	12	15	42
	Abstinencia periódica	631	579	459	371	232	2272
	Retiro	199	247	199	136	56	837
	Otro	101	43	29	7	5	185
	Norplant			2	1	4	7
	Lactancia exclusiva - MELA	4	7	6	4	5	26
	Espumas o jaleas		3	4	13	9	29
	Anticoncepción de emergencia			1	2		3
	N° de Casos	3286	3241	3150	2379	1570	13626

INEI: ENDES - 2010

**% de Mujeres de 15 a 44 años en unión por Método anticonceptivo actual
Según Quintil de Bienestar**

		Quintil de Bienestar					Todas las mujeres
		Quintil inferior	Segundo quintil	Quintil intermedio	Cuarto quintil	Quintil superior	
Método anticonceptivo actual	No usa	30,8	24,7	23,7	25,1	24,4	25,6
	Píldora	6,8	8,8	9,7	9,1	6,8	8,3
	DIU	1,1	1,4	3,1	3,3	7,8	3,3
	Inyección	25,1	21,9	18,6	12,5	8,8	17,5
	Condón	2,7	7,2	10,9	16,5	18,9	11,2
	Esterilización femenina	5,0	7,6	10,9	10,1	12,8	9,3
	Esterilización masculina	,2	,1	,3	,5	1,1	,4
	Abstinencia periódica	18,6	18,5	13,9	14,6	13,3	15,8
	Retiro	6,9	8,6	8,1	7,2	4,6	7,2
	Otro	2,7	1,2	,5	,2	,3	1,0
	Norplant			,0	,1	,4	,1
	Lactancia exclusiva - MELA	,1	,2	,1	,1	,4	,2
	Espumas o jaleas		,1	,1	,6	,6	,3
	Anticoncepción de emergencia			,0	,0		,0
	Porcentaje		100,0	100,0	100,0	100,0	100,0

INEI: ENDES - 2010

**% de Mujeres de 15 a 44 años en unión por Método anticonceptivo actual
Según Quintil de Bienestar**

		Quintil de Bienestar					Todas las mujeres
		Quintil inferior	Segundo quintil	Quintil intermedio	Cuarto quintil	Quintil superior	
Método anticonceptivo actual	No usa	22,4	19,9	20,5	20,0	17,2	100,0
	Píldora	15,4	21,8	25,9	22,3	14,7	100,0
	DIU	6,4	8,7	21,4	20,4	43,1	100,0
	Inyección	26,8	25,8	23,7	14,6	9,1	100,0
	Condón	4,6	13,2	21,6	30,1	30,5	100,0
	Esterilización femenina	10,0	16,8	26,0	22,1	25,0	100,0
	Esterilización masculina	7,5	3,1	16,0	24,5	49,0	100,0
	Abstinencia periódica	22,0	24,2	19,6	18,9	15,3	100,0
	Retiro	18,0	24,7	25,1	20,6	11,6	100,0
	Otro	53,3	25,2	12,4	3,2	5,8	100,0
	Norplant			10,4	24,3	65,3	100,0
	Lactancia exclusiva - MELA	11,7	17,8	17,3	16,1	37,1	100,0
	Espumas o jaleas		6,2	10,4	47,3	36,1	100,0
	Anticoncepción de emergencia			12,1	87,9		100,0
	Porcentaje		18,7	20,7	22,2	20,4	18,1

INEI: ENDES - 2010

**% del Total de Mujeres de 15 a 44 años en unión por Método anticonceptivo actual
Según Quintil de Bienestar**

		Quintil de Bienestar					Todas las mujeres
		Quintil inferior	Segundo quintil	Quintil intermedio	Cuarto quintil	Quintil superior	
Método anticonceptivo actual	No usa	5,8%	5,1%	5,3%	5,1%	4,4%	25,6%
	Píldora	1,3%	1,8%	2,2%	1,9%	1,2%	8,3%
	DIU	,2%	,3%	,7%	,7%	1,4%	3,3%
	Inyección	4,7%	4,5%	4,1%	2,6%	1,6%	17,5%
	Condón	,5%	1,5%	2,4%	3,4%	3,4%	11,2%
	Esterilización femenina	,9%	1,6%	2,4%	2,1%	2,3%	9,3%
	Esterilización masculina	,0%	,0%	,1%	,1%	,2%	,4%
	Abstinencia periódica	3,5%	3,8%	3,1%	3,0%	2,4%	15,8%
	Retiro	1,3%	1,8%	1,8%	1,5%	,8%	7,2%
	Otro	,5%	,2%	,1%	,0%	,1%	1,0%
	Norplant			,0%	,0%	,1%	,1%
	Lactancia exclusiva - MELA	,0%	,0%	,0%	,0%	,1%	,2%
	Espumas o jaleas		,0%	,0%	,1%	,1%	,3%
	Anticoncepción de emergencia			,0%	,0%		,0%
Porcentaje		18,7%	20,7%	22,2%	20,4%	18,1%	100,0%

INEI: ENDES - 2010

3.4 Diferencia 2010-2004 de Uso de método de planificación familiar, entre mujeres en unión de 15 a 49 años, por Quintil de Bienestar.

Uso actual de servicios de planificación familiar (todos los métodos) entre mujeres en unión de 15 a 49 años, por Quintil de Bienestar. 2004

	Quintil inferior	Segundo quintil	Quintil intermed	Cuarto quintil	Quintil superior	Todas las mujeres
Uso Actual de la Planificación Familiar						
Método Folclórico	3.4	3.5	1.1	0.8	0.9	1.8
Método tradicional	26.4	25.6	21.5	21.6	15.5	22.0
Método moderno	26.9	39.4	52.3	55.8	54.7	46.7
Total usuarias actuales	56.7	68.5	74.8	78.2	71.1	70.5
No método	43.3	31.5	25.2	21.8	28.9	29.5
No. de casos	834	779	748	785	479	3625
Método utilizado actualmente						
No usa	43.3	31.5	25.2	21.8	28.9	29.5
Píldora	5.6	5.6	10.3	7.7	7.0	7.4
DIU	0.5	2.5	6.3	12.1	12.2	7.1
Inyección	13.7	13.9	13.6	10.9	4.5	11.2
Condón	1.4	5.7	7.4	12.7	14.0	8.6
Esterilización femenina	4.6	11.0	12.0	9.6	14.8	10.4
Esterilización masculina	0.4	0.2	0.1	1.0	0.8	0.5
Abstinencia periódica	23.3	21.7	16.3	15.4	12.2	17.5
Retiro	3.1	3.9	5.2	6.3	3.3	4.5
Otro	3.4	3.5	1.1	0.8	0.9	1.8
Norplant	0.0	0.0	0.0	0.0	0.0	0.0
Lactancia exclusiva -	0.7	0.6	1.2	0.6	0.8	0.8
Espumas o jaleas	0.0	0.0	1.3	1.1	0.6	0.7
No. de casos	834	779	748	785	479	3625

INEI: ENDES - 2004

Uso actual de servicios de planificación familiar (todos los métodos) entre mujeres en unión de 15 a 49 años, por Quintil de Bienestar. 2010

	Quintil inferior	Segundo quintil	Quintil intermed	Cuarto quintil	Quintil superior	Todas las mujeres
Uso Actual de la Planificación Familiar						
Método Folclórico	2.7	1.2	0.5	0.2	0.3	1.0
Método tradicional	25.5	27.0	22.0	21.8	17.9	22.9
Método moderno	41.0	47.1	53.8	52.9	57.4	50.5
Total usuarias actuales	69.2	75.3	76.3	74.9	75.6	74.4
No método	30.8	24.7	23.7	25.1	24.4	25.6
No. de casos	3286	3241	3150	2379	1570	13626
Método utilizado actualmente						
No usa	30.8	24.7	23.7	25.1	24.4	25.6
Píldora	6.8	8.8	9.7	9.1	6.8	8.3
DIU	1.1	1.4	3.1	3.3	7.8	3.3
Inyección	25.1	21.9	18.6	12.5	8.8	17.5
Condón	2.7	7.2	10.9	16.5	18.9	11.2
Esterilización femenina	5.0	7.6	10.9	10.1	12.8	9.3
Esterilización masculina	0.2	0.1	0.3	0.5	1.1	0.4
Abstinencia periódica	18.6	18.5	13.9	14.6	13.3	15.8
Retiro	6.9	8.6	8.1	7.2	4.6	7.2
Otro	2.7	1.2	0.5	0.2	0.3	1.0
Norplant	0.0	0.0	0.0	0.1	0.4	0.1
Lactancia exclusiva -	0.1	0.2	0.1	0.1	0.4	0.2
Espumas o jaleas	0.0	0.1	0.1	0.6	0.6	0.3
No. de casos	3286	3241	3150	2379	1570	13626

INEI: ENDES - 2010

Uso actual de servicios de planificación familiar (todos los métodos) entre mujeres en unión de 15 a 49 años, por Quintil de Bienestar. Diferencia 2010-2004

	Quintil inferior	Segundo quintil	Quintil intermed	Cuarto quintil	Quintil superior	Todas las mujeres
Uso Actual de la Planificación Familiar						
Método Folclórico	-0.7	-2.3	-0.5	-0.6	-0.6	-0.8
Método tradicional	-0.9	1.4	0.5	0.2	2.4	1.0
Método moderno	14.1	7.6	1.5	-2.8	2.7	3.8
Total usuarias actuales	12.5	6.8	1.5	-3.3	4.5	3.9
No método	-12.5	-6.8	-1.5	3.3	-4.5	-3.9
No. de casos	2452	2462	2402	1594	1091	10001
Método utilizado actualmente						
No usa	-12.5	-6.8	-1.5	3.3	-4.5	-3.9
Píldora	1.2	3.2	-0.6	1.4	-0.3	0.9
DIU	0.6	-1.1	-3.1	-8.8	-4.5	-3.9
Inyección	11.4	8.0	5.0	1.6	4.2	6.2
Condón	1.3	1.4	3.4	3.8	4.9	2.6
Esterilización femenina	0.3	-3.4	-1.1	0.5	-2.0	-1.1
Esterilización masculina	-0.2	-0.2	0.2	-0.6	0.3	-0.1
Abstinencia periódica	-4.7	-3.2	-2.4	-0.8	1.1	-1.7
Retiro	3.8	4.7	2.9	1.0	1.3	2.7
Otro	-0.7	-2.3	-0.5	-0.6	-0.6	-0.8
Norplant	0.0	0.0	0.0	0.1	0.4	0.1
Lactancia exclusiva -	-0.5	-0.4	-1.1	-0.5	-0.4	-0.6
Espumas o jaleas	0.0	0.1	-1.2	-0.5	-0.0	-0.4
No. de casos	2452	2462	2402	1594	1091	10001

ANEXO N° 4

4. Segmentación económica de las fuentes de planificación familiar

4.1 Proveedores de métodos de planificación familiar, por nivel de bienestar de las mujeres

a. Mujeres de 15 a 49 años en unión por Última fuente para usuarias actuales

Nº de Mujeres de 15 a 49 años en unión por Última fuente de anticonceptivo actual
Según Quintil de Bienestar

		Quintil de Bienestar					Todas las mujeres
		Quintil inferior	Segundo quintil	Quintil intermedio	Cuarto quintil	Quintil superior	
Última fuente para usuarios actuales	Hospital MINSA	154	255	336	199	94	1038
	Centro de salud MINSA	392	517	484	276	80	1749
	Puesto de salud MINSA	764	550	346	120	34	1814
	Promotor de salud MINSA	2		1			3
	Hospital ESSALUD	7	42	100	190	185	524
	Centro/Posta ESSALUD	2	10	39	40	30	121
	Hospital/otro FFAA y PNP				2	11	13
	Hospital/otro de gobierno local			2	2	4	8
	Otro gobierno	12			2		14
	Clínica privada	8	20	23	38	88	177
	Farmacia	34	153	318	376	315	1196
	Médico privado		5	10	17	18	50
	Clínica/posta PF ONG			3	5	9	17
	Promotor de salud ONG			1			1
	Tienda/supermercado	1		2			3
	Iglesia				2		2
	Amigos/parientes	1	1	9	3	1	15
	OTRO	3	3	10	4	6	26
Nº de Casos		1380	1556	1684	1276	875	6771

INEI: ENDES - 2010

**% de Mujeres de 15 a 49 años en unión por Última fuente de anticonceptivo actual
Según Quintil de Bienestar**

		Quintil de Bienestar					Todas las mujeres	
		Quintil inferior	Segundo quintil	Quintil intermedio	Cuarto quintil	Quintil superior		
Última fuente para usuarios actuales	Hospital MINSA	10,4	15,7	19,6	14,2	11,0	14,6	
	Centro de salud MINSA	31,3	34,8	28,9	20,4	10,3	24,8	
	Puesto de salud MINSA	53,1	32,0	18,5	10,4	4,9	21,8	
	Promotor de salud MINSA	,1		,0			,0	
	Hospital ESSALUD	,3	2,6	5,8	11,7	14,7	7,4	
	Centro/Posta ESSALUD	,2	,5	2,0	3,3	3,9	2,1	
	Hospital/otro FFAA y PNP				,0	1,6	,3	
	Hospital/otro de gobierno local			,2	,3	,7	,2	
	Otro gobierno	1,1			,3		,2	
	Clínica privada	,6	1,4	1,6	2,8	10,7	3,5	
	Farmacia	2,5	12,0	21,4	33,8	38,0	22,8	
	Médico privado		,6	,3	1,7	2,9	1,2	
	Clínica/posta PF ONG			,1	,5	1,1	,4	
	Promotor de salud ONG			,1			,0	
	Tienda/supermercado	,0		,1			,0	
	Iglesia				,1		,0	
	Amigos/parientes	,0	,1	,7	,1	,1	,2	
	OTRO	,2	,2	,5	,3	,2	,3	
	Porcentaje		100,0	100,0	100,0	100,0	100,0	100,0

INEI: ENDES - 2010

**% de Mujeres de 15 a 49 años en unión por Última fuente de anticonceptivo actual
Según Quintil de Bienestar**

		Quintil de Bienestar					Todas las mujeres
		Quintil inferior	Segundo quintil	Quintil intermedio	Cuarto quintil	Quintil superior	
Última fuente para usuarios actuales	Hospital MINSA	10,9	20,8	32,0	20,8	15,5	100,0
	Centro de salud MINSA	19,2	27,0	27,7	17,6	8,5	100,0
	Puesto de salud MINSA	36,9	28,2	20,1	10,2	4,6	100,0
	Promotor de salud MINSA	87,9		12,1			100,0
	Hospital ESSALUD	,7	6,6	18,5	33,7	40,5	100,0
	Centro/Posta ESSALUD	1,5	4,9	22,3	33,7	37,5	100,0
	Hospital/otro FFAA y PNP				2,1	97,9	100,0
	Hospital/otro de gobierno local			20,4	24,6	55,0	100,0
	Otro gobierno	74,8			25,2		100,0
	Clínica privada	2,6	7,6	10,9	16,9	62,0	100,0
	Farmacia	1,7	10,2	22,3	31,7	34,2	100,0
	Médico privado		10,5	6,5	31,7	51,3	100,0
	Clínica/posta PF ONG			9,2	28,5	62,3	100,0
	Promotor de salud ONG			100,0			100,0
	Tienda/supermercado	15,7		84,3			100,0
	Iglesia				100,0		100,0
	Amigos/parientes	3,3	9,5	70,6	9,3	7,3	100,0
OTRO	11,6	14,0	39,2	22,6	12,6	100,0	
Porcentaje		15,2	19,3	23,7	21,4	20,5	100,0

INEI: ENDES - 2010

**% del Total de Mujeres de 15 a 49 años en unión por Última fuente de anticonceptivo actual
Según Quintil de Bienestar**

		Quintil de Bienestar					Todas las mujeres
		Quintil inferior	Segundo quintil	Quintil intermedio	Cuarto quintil	Quintil superior	
Última fuente para usuarios actuales	Hospital MINSA	1,6%	3,0%	4,7%	3,0%	2,3%	14,6%
	Centro de salud MINSA	4,8%	6,7%	6,9%	4,4%	2,1%	24,8%
	Puesto de salud MINSA	8,1%	6,2%	4,4%	2,2%	1,0%	21,8%
	Promotor de salud MINSA	,0%		,0%			,0%
	Hospital ESSALUD	,1%	,5%	1,4%	2,5%	3,0%	7,4%
	Centro/Posta ESSALUD	,0%	,1%	,5%	,7%	,8%	2,1%
	Hospital/otro FFAA y PNP				,0%	,3%	,3%
	Hospital/otro de gobierno local			,1%	,1%	,1%	,2%
	Otro gobierno	,2%			,1%		,2%
	Clínica privada	,1%	,3%	,4%	,6%	2,2%	3,5%
	Farmacia	,4%	2,3%	5,1%	7,2%	7,8%	22,8%
	Médico privado		,1%	,1%	,4%	,6%	1,2%
	Clínica/posta PF ONG			,0%	,1%	,2%	,4%
	Promotor de salud ONG			,0%			,0%
	Tienda/supermercado	,0%		,0%			,0%
	Iglesia				,0%		,0%
	Amigos/parientes	,0%	,0%	,2%	,0%	,0%	,2%
OTRO	,0%	,0%	,1%	,1%	,0%	,3%	
Porcentaje		15,2%	19,3%	23,7%	21,4%	20,5%	100,0%

INEI: ENDES - 2010

**N° de Mujeres de 15 a 49 años en unión por Última fuente de anticonceptivo actual
Según Quintil de Bienestar**

		Quintil de Bienestar					Todas las mujeres
		Quintil inferior	Segundo quintil	Quintil intermedio	Cuarto quintil	Quintil superior	
Última fuente de anticonceptivos	MINSA	1312	1322	1167	595	208	4604
	EsSalud	9	52	139	230	215	645
	FFAA y PNP				2	11	13
	Medico, Clínica privada	8	25	33	55	106	227
	Farmacia	34	153	318	376	315	1196
	ONG			4	5	9	18
	Gobierno Local u otro	12		2	4	4	22
	Otros	5	4	21	9	7	46
N° de Casos		1380	1556	1684	1276	875	6771

INEI: ENDES - 2010

**% de Mujeres de 15 a 49 años en unión por Última fuente de anticonceptivo actual
Según Quintil de Bienestar**

		Quintil de Bienestar					Todas las mujeres
		Quintil inferior	Segundo quintil	Quintil intermedio	Cuarto quintil	Quintil superior	
Última fuente de anticonceptivos	MINSA	94,9	82,5	67,1	45,0	26,2	61,2
	EsSalud	,6	3,1	7,8	15,0	18,6	9,5
	FFAA y PNP				,0	1,6	,3
	Medico, Clínica privada	,6	2,0	2,0	4,5	13,6	4,7
	Farmacia	2,5	12,0	21,4	33,8	38,0	22,8
	ONG			,2	,5	1,1	,4
	Gobierno Local u otro	1,1		,2	,5	,7	,5
	Otros	,3	,3	1,3	,6	,3	,6
Porcentaje		100,0	100,0	100,0	100,0	100,0	100,0

INEI: ENDES - 2010

**% de Mujeres de 15 a 49 años en unión por Última fuente de anticonceptivo actual
Según Quintil de Bienestar**

		Quintil de Bienestar					Todas las mujeres
		Quintil inferior	Segundo quintil	Quintil intermedio	Cuarto quintil	Quintil superior	
Última fuente de anticonceptivos	MINSA	23,6	26,0	26,0	15,7	8,8	100,0
	EsSalud	,9	6,2	19,4	33,7	39,8	100,0
	FFAA y PNP				2,1	97,9	100,0
	Medico, Clínica privada	1,9	8,3	9,8	20,6	59,3	100,0
	Farmacia	1,7	10,2	22,3	31,7	34,2	100,0
	ONG			14,4	26,8	58,8	100,0
	Gobierno Local u otro	35,1		10,8	24,9	29,1	100,0
	Otros	8,3	10,8	51,4	20,2	9,3	100,0
Porcentaje		15,2	19,3	23,7	21,4	20,5	100,0

INEI: ENDES - 2010

**% del Total de Mujeres de 15 a 49 años en unión por Última fuente de anticonceptivo actual
Según Quintil de Bienestar**

		Quintil de Bienestar					Todas las mujeres
		Quintil inferior	Segundo quintil	Quintil intermedio	Cuarto quintil	Quintil superior	
Última fuente de anticonceptivos	MINSA	14,4%	15,9%	15,9%	9,6%	5,4%	61,2%
	EsSalud	,1%	,6%	1,8%	3,2%	3,8%	9,5%
	FFAA y PNP				,0%	,3%	,3%
	Medico, Clínica privada	,1%	,4%	,5%	1,0%	2,8%	4,7%
	Farmacia	,4%	2,3%	5,1%	7,2%	7,8%	22,8%
	ONG			,1%	,1%	,2%	,4%
	Gobierno Local u otro	,2%		,1%	,1%	,1%	,5%
	Otros	,1%	,1%	,3%	,1%	,1%	,6%
Porcentaje		15,2%	19,3%	23,7%	21,4%	20,5%	100,0%

INEI: ENDES - 2010

b. Mujeres de 15 a 49 años en unión con seguro en EsSalud por Última fuente de anticonceptivo actual

**N° de Mujeres de 15 a 49 años en unión con seguro de EsSalud por Última fuente de anticonceptivo actual
Según Quintil de Bienestar**

		Quintil de Bienestar					Todas las mujeres
		Quintil inferior	Segundo quintil	Quintil intermedio	Cuarto quintil	Quintil superior	
Última fuente para usuarios actuales	Hospital MINSA	4	15	41	38	34	132
	Centro de salud MINSA	4	20	42	68	37	171
	Puesto de salud MINSA	7	14	41	25	13	100
	Promotor de salud MINSA			1			1
	Hospital ESSALUD	6	35	82	166	157	446
	Centro/Posta ESSALUD	2	8	37	36	25	108
	Hospital/otro FFAA y PNP					1	1
	Hospital/otro de gobierno local				1	1	2
	Clínica privada	1		3	12	36	52
	Farmacia	1	11	70	152	157	391
	Médico privado			2	8	8	18
	Clínica/posta PF ONG					7	7
	Amigos/parientes			2			2
	OTRO			1		2	3
	N° de Casos		25	103	322	506	478

INEI: ENDES - 2010

**% de Mujeres de 15 a 49 años en unión con seguro de EsSalud por Última fuente de anticonceptivo actual
Según Quintil de Bienestar**

		Quintil de Bienestar					Todas las mujeres
		Quintil inferior	Segundo quintil	Quintil intermedio	Cuarto quintil	Quintil superior	
Última fuente para usuarios actuales	Hospital MINSA	22,6	15,3	10,2	5,1	7,1	7,6
	Centro de salud MINSA	15,5	22,5	11,6	12,7	9,0	11,5
	Puesto de salud MINSA	20,8	10,7	15,8	4,8	3,7	6,7
	Promotor de salud MINSA			,1			,0
	Hospital ESSALUD	18,2	35,2	22,7	26,2	25,4	25,6
	Centro/Posta ESSALUD	12,9	6,8	10,9	8,2	6,2	7,8
	Hospital/otro FFAA y PNP					,5	,2
	Hospital/otro de gobierno local				,1	,1	,1
	Clínica privada	7,7		,8	2,6	8,0	4,5
	Farmacia	2,3	9,6	26,7	37,7	34,8	32,7
	Médico privado			,1	2,7	3,2	2,3
	Clínica/posta PF ONG					1,7	,7
	Amigos/parientes			1,0			,2
	OTRO			,1		,3	,1
Porcentaje		100,0	100,0	100,0	100,0	100,0	100,0

INEI: ENDES - 2010

**% de Mujeres de 15 a 49 años en unión con seguro de EsSalud por Última fuente de anticonceptivo actual
Según Quintil de Bienestar**

		Quintil de Bienestar					Todas las mujeres
		Quintil inferior	Segundo quintil	Quintil intermedio	Cuarto quintil	Quintil superior	
Última fuente para usuarios actuales	Hospital MINSA	3,3	10,5	23,4	23,4	39,3	100,0
	Centro de salud MINSA	1,5	10,2	17,7	38,0	32,6	100,0
	Puesto de salud MINSA	3,4	8,3	41,0	24,4	22,9	100,0
	Promotor de salud MINSA			100,0			100,0
	Hospital ESSALUD	,8	7,2	15,5	35,3	41,3	100,0
	Centro/Posta ESSALUD	1,8	4,5	24,5	36,0	33,2	100,0
	Hospital/otro FFAA y PNP					100,0	100,0
	Hospital/otro de gobierno local				51,9	48,1	100,0
	Clínica privada	1,9		3,1	20,0	75,0	100,0
	Farmacia	,1	1,5	14,2	39,7	44,4	100,0
	Médico privado			1,1	40,4	58,5	100,0
	Clínica/posta PF ONG					100,0	100,0
	Amigos/parientes			100,0			100,0
	OTRO			9,8		90,2	100,0
Porcentaje		1,1	5,2	17,5	34,5	41,7	100,0

INEI: ENDES - 2010

**% del Total de Mujeres de 15 a 49 años en unión con seguro de EsSalud por Última fuente de anticonceptivo actual
Según Quintil de Bienestar**

		Quintil de Bienestar					Todas las mujeres
		Quintil inferior	Segundo quintil	Quintil intermedio	Cuarto quintil	Quintil superior	
Última fuente para usuarios actuales	Hospital MINSA	,3%	,8%	1,8%	1,8%	3,0%	7,6%
	Centro de salud MINSA	,2%	1,2%	2,0%	4,4%	3,7%	11,5%
	Puesto de salud MINSA	,2%	,6%	2,8%	1,6%	1,5%	6,7%
	Promotor de salud MINSA			,0%			,0%
	Hospital ESSALUD	,2%	1,8%	4,0%	9,0%	10,6%	25,6%
	Centro/Posta ESSALUD	,1%	,4%	1,9%	2,8%	2,6%	7,8%
	Hospital/otro FFAA y PNP					,2%	,2%
	Hospital/otro de gobierno local				,0%	,0%	,1%
	Clínica privada	,1%		,1%	,9%	3,4%	4,5%
	Farmacia	,0%	,5%	4,7%	13,0%	14,5%	32,7%
	Médico privado			,0%	,9%	1,3%	2,3%
	Clínica/posta PF ONG					,7%	,7%
	Amigos/parientes			,2%			,2%
	OTRO			,0%		,1%	,1%
Porcentaje		1,1%	5,2%	17,5%	34,5%	41,7%	100,0%

INEI: ENDES - 2010

**N° de Mujeres de 15 a 49 años en unión con seguro de EsSalud por Última fuente de anticonceptivo actual
Según Quintil de Bienestar**

		Quintil de Bienestar					Todas las mujeres
		Quintil inferior	Segundo quintil	Quintil intermedio	Cuarto quintil	Quintil superior	
Última fuente de anticonceptivos	MINSA	15	49	125	131	84	404
	EsSalud	8	43	119	202	182	554
	FFAA y PNP					1	1
	Médico, Clínica privada	1		5	20	44	70
	Farmacia	1	11	70	152	157	391
	ONG					7	7
	Gobierno Local u otro				1	1	2
	Otros			3		2	5
N° de Casos		25	103	322	506	478	1434

INEI: ENDES - 2010

**% de Mujeres de 15 a 49 años en unión con seguro de EsSalud por Última fuente de anticonceptivo actual
Según Quintil de Bienestar**

		Quintil de Bienestar					Todas las mujeres
		Quintil inferior	Segundo quintil	Quintil intermedio	Cuarto quintil	Quintil superior	
Última fuente de anticonceptivos	MINSA	59,0	48,5	37,6	22,6	19,8	25,8
	EsSalud	31,1	42,0	33,6	34,4	31,6	33,4
	FFAA y PNP					,5	,2
	Médico, Clínica privada	7,7		,9	5,3	11,2	6,7
	Farmacia	2,3	9,6	26,7	37,7	34,8	32,7
	ONG					1,7	,7
	Gobierno Local u otro				,1	,1	,1
	Otros			1,1		,3	,3
Porcentaje		100,0	100,0	100,0	100,0	100,0	100,0

INEI: ENDES - 2010

**% de Mujeres de 15 a 49 años en unión con seguro de EsSalud por Última fuente de anticonceptivo actual
Según Quintil de Bienestar**

		Quintil de Bienestar					Todas las mujeres
		Quintil inferior	Segundo quintil	Quintil intermedio	Cuarto quintil	Quintil superior	
Ultima fuente de anticonceptivos	MINSA	2,5	9,8	25,5	30,2	32,0	100,0
	EsSalud	1,0	6,5	17,6	35,4	39,4	100,0
	FFAA y PNP					100,0	100,0
	Medico, Clínica privada	1,3		2,4	26,9	69,5	100,0
	Farmacia	,1	1,5	14,2	39,7	44,4	100,0
	ONG					100,0	100,0
	Gobierno Local u otro				51,9	48,1	100,0
	Otros			62,2		37,8	100,0
Porcentaje		1,1	5,2	17,5	34,5	41,7	100,0

INEI: ENDES - 2010

**% del Total de Mujeres de 15 a 49 años en unión con seguro de EsSalud por Última fuente de anticonceptivo actual
Según Quintil de Bienestar**

		Quintil de Bienestar					Todas las mujeres
		Quintil inferior	Segundo quintil	Quintil intermedio	Cuarto quintil	Quintil superior	
Ultima fuente de anticonceptivos	MINSA	,7%	2,5%	6,6%	7,8%	8,3%	25,8%
	EsSalud	,3%	2,2%	5,9%	11,9%	13,2%	33,4%
	FFAA y PNP					,2%	,2%
	Medico, Clínica privada	,1%		,2%	1,8%	4,7%	6,7%
	Farmacia	,0%	,5%	4,7%	13,0%	14,5%	32,7%
	ONG					,7%	,7%
	Gobierno Local u otro				,0%	,0%	,1%
	Otros			,2%		,1%	,3%
Porcentaje		1,1%	5,2%	17,5%	34,5%	41,7%	100,0%

INEI: ENDES - 2010

c. Esterilización femenina en EsSalud

N° de Mujeres de 15 a 49 años en unión con EsSalud usuarias del Método Ester. Femenina por Última fuente de anticonceptivo Según Quintil de Bienestar

		Quintil de Bienestar					Todas las mujeres
		Quintil inferior	Segundo quintil	Quintil intermedio	Cuarto quintil	Quintil superior	
Última fuente de anticonceptivos	MINSA	3	13	34	21	22	93
	EsSalud	5	16	37	87	91	236
	Médico, Clínica privada	1		1	8	21	31
N° de Casos		9	29	72	116	134	360

INEI: ENDES - 2010

% de Mujeres de 15 a 49 años en unión con EsSalud usuarias del Método Ester. Femenina por Última fuente de anticonceptivo Según Quintil de Bienestar

		Quintil de Bienestar					Todas las mujeres
		Quintil inferior	Segundo quintil	Quintil intermedio	Cuarto quintil	Quintil superior	
Última fuente de anticonceptivos	MINSA	41,8	51,3	41,2	16,3	15,4	23,4
	EsSalud	40,6	48,7	57,2	76,1	62,0	63,7
	Médico, Clínica privada	17,6		1,6	7,6	22,6	12,9
Porcentaje		100,0	100,0	100,0	100,0	100,0	100,0

INEI: ENDES - 2010

**% de Mujeres de 15 a 49 años en unión con EsSalud usuarias del Método Ester. Femenina por Última fuente de anticonceptivo
Según Quintil de Bienestar**

		Quintil de Bienestar					Todas las mujeres
		Quintil inferior	Segundo quintil	Quintil intermedio	Cuarto quintil	Quintil superior	
Última fuente de anticonceptivos	MINSA	3,8	16,6	30,3	19,8	29,6	100,0
	EsSalud	1,3	5,8	15,4	33,8	43,6	100,0
	Medico, Clínica privada	2,9		2,2	16,7	78,3	100,0
Porcentaje		2,1	7,6	17,2	28,3	44,8	100,0

INEI: ENDES - 2010

**% del Total de Mujeres de 15 a 49 años en unión con EsSalud usuarias del Método Ester. Femenina por Última fuente de anticonceptivo
Según Quintil de Bienestar**

		Quintil de Bienestar					Todas las mujeres
		Quintil inferior	Segundo quintil	Quintil intermedio	Cuarto quintil	Quintil superior	
Última fuente de anticonceptivos	MINSA	,9%	3,9%	7,1%	4,6%	6,9%	23,4%
	EsSalud	,9%	3,7%	9,8%	21,6%	27,8%	63,7%
	Medico, Clínica privada	,4%		,3%	2,2%	10,1%	12,9%
Porcentaje		2,1%	7,6%	17,2%	28,3%	44,8%	100,0%

INEI: ENDES - 2010

d. Mujeres de 15 a 49 años en unión por lugar de Ester. Femenina, según condición en EsSalud

**N° de Mujeres de 15 a 49 años en unión por lugar de Ester. Femenina
Según condición en EsSalud**

		Relación con EsSalud			Todas las mujeres
		Beneficiaria	Cotizante	No EsSalud	
Ultima fuente de anticonceptivos	MINSA	64	29	758	851
	EsSalud	137	99	60	296
	FFAA y PNP			7	7
	Medico, Clínica privada	23	8	90	121
	ONG			3	3
	Gobierno Local u otro			1	1
	Otros			7	7
N° de Casos		224	136	926	1286

INEI: ENDES - 2010

**% de Mujeres de 15 a 49 años en unión por lugar de Ester. Femenina
Según condición en EsSalud**

		Relación con EsSalud			Todas las mujeres
		Beneficiaria	Cotizante	No EsSalud	
Ultima fuente de anticonceptivos	MINSA	23,9	22,2	77,5	62,1
	EsSalud	63,5	64,0	8,0	23,8
	FFAA y PNP			1,3	1,0
	Medico, Clínica privada	12,5	13,7	12,2	12,4
	ONG			,4	,3
	Gobierno Local u otro			,4	,3
	Otros			,3	,2
Porcentaje		100,0	100,0	100,0	100,0

INEI: ENDES - 2010

**% de Mujeres de 15 a 49 años en unión por lugar de Ester. Femenina
Según condición en EsSalud**

		Relación con EsSalud			Todas las mujeres
		Beneficiaria	Cotizante	No EsSalud	
Ultima fuente de anticonceptivos	MINSA	7,4	3,3	89,3	100,0
	EsSalud	51,2	24,9	23,9	100,0
	FFAA y PNP			100,0	100,0
	Medico, Clínica privada	19,4	10,2	70,3	100,0
	ONG			100,0	100,0
	Gobierno Local u otro			100,0	100,0
	Otros			100,0	100,0
Porcentaje		19,2	9,2	71,6	100,0

INEI: ENDES - 2010

**% del Total de Mujeres de 15 a 49 años en unión por lugar de Ester. Femenina
Según condición en EsSalud**

		Relación con EsSalud			Todas las mujeres
		Beneficiaria	Cotizante	No EsSalud	
Ultima fuente de anticonceptivos	MINSA	4,6%	2,1%	55,5%	62,1%
	EsSalud	12,2%	5,9%	5,7%	23,8%
	FFAA y PNP			1,0%	1,0%
	Medico, Clínica privada	2,4%	1,3%	8,7%	12,4%
	ONG			,3%	,3%
	Gobierno Local u otro			,3%	,3%
	Otros			,2%	,2%
Porcentaje		19,2%	9,2%	71,6%	100,0%

INEI: ENDES - 2010

e. Diferencia 2010-2004 de Fuentes de todos los métodos de planificación familiar por Quintil de bienestar entre mujeres de 15 a 49 años casadas/unidas, actuales usuarias de PF

Fuentes de todos los métodos de planificación familiar por Quintil de Bienestar entre mujeres de 15 a 49 años casadas/unidas, actuales usuarias de PF (2004)

	Quintil inferior	Segundo quintil	Quintil intermed	Cuarto quintil	Quintil superior	Todas las mujeres
Fuentes de Planificación familiar						
MINSA	95.5	85.3	72.2	54.2	36.9	63.3
EsSalud	0.8	5.5	8.6	14.9	16.7	11.0
FFAA y PNP						
Medico, Clínica privada	0.0	2.4	3.1	5.1	12.9	5.5
Farmacia	0.8	4.8	12.1	23.2	25.6	16.2
ONG	0.0	0.0	1.3	0.7	2.2	1.0
Gobierno Local u otro	2.5	1.0	0.7	0.9	1.6	1.2
Otros	0.4	1.0	2.0	1.0	4.0	1.9
No. de casos	221	311	376	447	269	1624

INEI: ENDES - 2004

Fuentes de todos los métodos de planificación familiar por Quintil de Bienestar entre mujeres de 15 a 49 años casadas/unidas, actuales usuarias de PF (2010)

	Quintil inferior	Segundo quintil	Quintil intermed	Cuarto quintil	Quintil superior	Todas las mujeres
Fuentes de Planificación familiar						
MINSA	94.9	82.5	67.1	45.0	26.2	61.2
EsSalud	0.6	3.1	7.8	15.0	18.6	9.5
FFAA y PNP	0.0	0.0	0.0	0.0	1.6	0.3
Medico, Clínica privada	0.6	2.0	2.0	4.5	13.6	4.7
Farmacia	2.5	12.0	21.4	33.8	38.0	22.8
ONG	0.0	0.0	0.2	0.5	1.1	0.4
Gobierno Local u otro	1.1	0.0	0.2	0.5	0.7	0.5
Otros	0.3	0.3	1.3	0.6	0.3	0.6
No. de casos	1380	1556	1684	1276	875	6771

INEI: ENDES - 2010

Fuentes de todos los métodos de planificación familiar por Quintil de Bienestar entre mujeres de 15 a 49 años casadas/unidas, actuales usuarias de PF. Diferencia 2010-2004

	Quintil inferior	Segundo quintil	Quintil intermed	Cuarto quintil	Quintil superior	Todas las mujeres
Fuentes de Planificación familiar						
	-0.6	-2.8	-5.1	-9.3	-10.7	-2.1
	-0.3	-2.4	-0.8	0.2	1.8	-1.5
	0.6	-0.4	-1.2	-0.5	0.7	-0.8
	1.7	7.2	9.3	10.6	12.4	6.6
	0.0	0.0	-1.0	-0.2	-1.1	-0.6
	-1.4	-1.0	-0.5	-0.3	-1.0	-0.7
	-0.0	-0.6	-0.7	-0.5	-3.8	-1.3
	1159	1245	1308	829	606	5147

4.2 La oferta y demanda actual de los métodos de planificación familiar femenina más utilizados

a) Método Inyectable

Nº de Mujeres de 15 a 49 años en unión usuarias del Método Inyectable por Última fuente de anticonceptivo
Según Quintil de Bienestar

		Quintil de Bienestar					Todas las mujeres
		Quintil inferior	Segundo quintil	Quintil intermedio	Cuarto quintil	Quintil superior	
Última fuente de anticonceptivos	MINSA	824	708	510	181	54	2277
	EsSalud	2	9	31	43	18	103
	Medico, Clínica privada		7	7	11	8	33
	Farmacia	10	38	67	64	41	220
	ONG				3	3	6
	Gobierno Local u otro	11		1	1	1	14
	Otros	2		2	1		5
Nº de Casos		849	762	618	304	125	2658

INEI: ENDES - 2010

% de Mujeres de 15 a 49 años en unión usuarias del Método Inyectable por Última fuente de anticonceptivo
Según Quintil de Bienestar

		Quintil de Bienestar					Todas las mujeres
		Quintil inferior	Segundo quintil	Quintil intermedio	Cuarto quintil	Quintil superior	
Última fuente de anticonceptivos	MINSA	96,5	90,8	81,5	55,4	46,1	80,9
	EsSalud	,4	1,4	3,8	11,2	14,3	4,3
	Medico, Clínica privada		1,6	,8	5,8	5,6	2,0
	Farmacia	1,3	6,1	12,9	25,7	30,6	11,5
	ONG				1,3	1,7	,3
	Gobierno Local u otro	1,6		,6	,2	1,7	,7
	Otros	,3		,5	,3		,2
Porcentaje		100,0	100,0	100,0	100,0	100,0	100,0

INEI: ENDES - 2010

**% de Mujeres de 15 a 49 años en unión usuarias del Método Inyectable por Última fuente de anticonceptivo
Según Quintil de Bienestar**

		Quintil de Bienestar					Todas las mujeres
		Quintil inferior	Segundo quintil	Quintil intermedio	Cuarto quintil	Quintil superior	
Última fuente de anticonceptivos	MINSA	32,0	29,0	23,8	10,0	5,2	100,0
	EsSalud	2,2	8,5	20,8	38,3	30,2	100,0
	Medico, Clínica privada		21,2	10,0	43,3	25,5	100,0
	Farmacia	3,1	13,7	26,4	32,8	24,0	100,0
	ONG				55,2	44,8	100,0
	Gobierno Local u otro	56,8		18,3	3,8	21,2	100,0
	Otros	30,5		50,1	19,4		100,0
Porcentaje		26,8	25,8	23,7	14,7	9,1	100,0

INEI: ENDES - 2010

**% del Total de Mujeres de 15 a 49 años en unión usuarias del Método Inyectable por Última fuente de anticonceptivo
Según Quintil de Bienestar**

		Quintil de Bienestar					Todas las mujeres
		Quintil inferior	Segundo quintil	Quintil intermedio	Cuarto quintil	Quintil superior	
Última fuente de anticonceptivos	MINSA	25,9%	23,4%	19,3%	8,1%	4,2%	80,9%
	EsSalud	,1%	,4%	,9%	1,6%	1,3%	4,3%
	Medico, Clínica privada		,4%	,2%	,9%	,5%	2,0%
	Farmacia	,4%	1,6%	3,0%	3,8%	2,8%	11,5%
	ONG				,2%	,2%	,3%
	Gobierno Local u otro	,4%		,1%	,0%	,2%	,7%
	Otros	,1%		,1%	,0%		,2%
Porcentaje		26,8%	25,8%	23,7%	14,7%	9,1%	100,0%

INEI: ENDES - 2010

b) Condón

Nº de Mujeres de 15 a 49 años en unión usuarias del Método Condón por Última fuente de anticonceptivo Según Quintil de Bienestar

		Quintil de Bienestar					Todas las mujeres
		Quintil inferior	Segundo quintil	Quintil intermedio	Cuarto quintil	Quintil superior	
Última fuente de anticonceptivos	MINSA	74	118	106	94	23	415
	EsSalud		9	30	41	36	116
	FFAA y PNP					2	2
	Medico, Clínica privada				2	1	3
	Farmacia	15	86	183	238	219	741
	Gobierno Local u otro			1			1
	Otros	1	1	14	2	3	21
Nº de Casos		90	214	334	377	284	1299

INEI: ENDES - 2010

% de Mujeres de 15 a 49 años en unión usuarias del Método Condón por Última fuente de anticonceptivo Según Quintil de Bienestar

		Quintil de Bienestar					Todas las mujeres
		Quintil inferior	Segundo quintil	Quintil intermedio	Cuarto quintil	Quintil superior	
Última fuente de anticonceptivos	MINSA	85,7	50,3	28,5	24,3	9,1	26,7
	EsSalud		2,6	7,5	7,2	10,0	7,2
	FFAA y PNP					1,4	,4
	Medico, Clínica privada				,2	,2	,1
	Farmacia	13,6	46,3	58,5	67,5	78,7	63,8
	Gobierno Local u otro			,1			,0
	Otros	,7	,7	5,3	,8	,6	1,7
Porcentaje		100,0	100,0	100,0	100,0	100,0	100,0

INEI: ENDES - 2010

**% de Mujeres de 15 a 49 años en unión usuarias del Método Condón por Última fuente de anticonceptivo
Según Quintil de Bienestar**

		Quintil de Bienestar					Todas las mujeres
		Quintil inferior	Segundo quintil	Quintil intermedio	Cuarto quintil	Quintil superior	
Ultima fuente de anticonceptivos	MINSA	14,5	24,8	22,9	27,4	10,4	100,0
	EsSalud		4,8	22,4	30,2	42,5	100,0
	FFAA y PNP					100,0	100,0
	Medico, Clínica privada				45,9	54,1	100,0
	Farmacia	1,0	9,5	19,7	32,0	37,8	100,0
	Gobierno Local u otro			100,0			100,0
	Otros	1,9	5,5	67,6	14,5	10,5	100,0
Porcentaje		4,5	13,1	21,5	30,2	30,7	100,0

INEI: ENDES - 2010

**% del Total de Mujeres de 15 a 49 años en unión usuarias del Método Condón por Última fuente de anticonceptivo
Según Quintil de Bienestar**

		Quintil de Bienestar					Todas las mujeres
		Quintil inferior	Segundo quintil	Quintil intermedio	Cuarto quintil	Quintil superior	
Ultima fuente de anticonceptivos	MINSA	3,9%	6,6%	6,1%	7,3%	2,8%	26,7%
	EsSalud		,3%	1,6%	2,2%	3,1%	7,2%
	FFAA y PNP					,4%	,4%
	Medico, Clínica privada				,1%	,1%	,1%
	Farmacia	,6%	6,1%	12,6%	20,4%	24,1%	63,8%
	Gobierno Local u otro			,0%			,0%
	Otros	,0%	,1%	1,1%	,2%	,2%	1,7%
Porcentaje		4,5%	13,1%	21,5%	30,2%	30,7%	100,0%

INEI: ENDES - 2010

c) Esterilización femenina

Nº de Mujeres de 15 a 49 años en unión usuarias del Método Ester. Femenina por Última fuente de anticonceptivo Según Quintil de Bienestar

		Quintil de Bienestar					Todas las mujeres
		Quintil inferior	Segundo quintil	Quintil intermedio	Cuarto quintil	Quintil superior	
Última fuente de anticonceptivos	MINSA	164	217	266	147	57	851
	EsSalud	6	22	52	104	112	296
	FFAA y PNP					7	7
	Medico, Clínica privada	6	13	19	31	52	121
	ONG			1	1	1	3
	Gobierno Local u otro				1		1
	Otros			2	3	2	7
Nº de Casos		176	252	340	287	231	1286

INEI: ENDES - 2010

% de Mujeres de 15 a 49 años en unión usuarias del Método Ester. Femenina por Última fuente de anticonceptivo Según Quintil de Bienestar

		Quintil de Bienestar					Todas las mujeres
		Quintil inferior	Segundo quintil	Quintil intermedio	Cuarto quintil	Quintil superior	
Última fuente de anticonceptivos	MINSA	93,4	85,9	75,4	55,0	26,2	62,1
	EsSalud	2,7	8,9	18,8	32,1	40,0	23,8
	FFAA y PNP					3,8	1,0
	Medico, Clínica privada	3,9	5,2	5,3	10,5	29,6	12,4
	ONG			,4	,4	,3	,3
	Gobierno Local u otro				1,2		,3
	Otros			,0	,7	,1	,2
Porcentaje		100,0	100,0	100,0	100,0	100,0	100,0

INEI: ENDES - 2010

**% de Mujeres de 15 a 49 años en unión usuarias del Método Ester. Femenina por Última fuente de anticonceptivo
Según Quintil de Bienestar**

		Quintil de Bienestar					Todas las mujeres
		Quintil inferior	Segundo quintil	Quintil intermedio	Cuarto quintil	Quintil superior	
Última fuente de anticonceptivos	MINSA	15,0	23,3	31,6	19,6	10,5	100,0
	EsSalud	1,1	6,3	20,6	29,9	42,1	100,0
	FFAA y PNP					100,0	100,0
	Medico, Clínica privada	3,2	7,1	11,1	18,8	59,7	100,0
	ONG			41,2	30,4	28,4	100,0
	Gobierno Local u otro				100,0		100,0
	Otros			4,6	85,3	10,2	100,0
Porcentaje		10,0	16,8	26,0	22,1	25,0	100,0

INEI: ENDES - 2010

**% del Total de Mujeres de 15 a 49 años en unión usuarias del Método Ester. Femenina por Última fuente de anticonceptivo
Según Quintil de Bienestar**

		Quintil de Bienestar					Todas las mujeres
		Quintil inferior	Segundo quintil	Quintil intermedio	Cuarto quintil	Quintil superior	
Última fuente de anticonceptivos	MINSA	9,3%	14,5%	19,6%	12,2%	6,5%	62,1%
	EsSalud	,3%	1,5%	4,9%	7,1%	10,0%	23,8%
	FFAA y PNP					1,0%	1,0%
	Medico, Clínica privada	,4%	,9%	1,4%	2,3%	7,4%	12,4%
	ONG			,1%	,1%	,1%	,3%
	Gobierno Local u otro				,3%		,3%
	Otros			,0%	,2%	,0%	,2%
Porcentaje		10,0%	16,8%	26,0%	22,1%	25,0%	100,0%

INEI: ENDES - 2010

**N° de Mujeres de 15 a 49 años en unión por Lugar donde se efectuó la esterilización
Según Quintil de Bienestar**

		Quintil de Bienestar					Todas las mujeres
		Quintil inferior	Segundo quintil	Quintil intermedio	Cuarto quintil	Quintil superior	
Primera fuente para método actual	Hospital MINSA	112	174	229	126	53	694
	Centro de salud MINSA	52	43	37	21	4	157
	Hospital ESSALUD	6	21	49	98	108	282
	Centro/Posta ESSALUD		1	3	6	4	14
	Hospital/otro FFAA y PNP					7	7
	Hospital/otro de gobierno local				1		1
	Clínica privada	6	13	17	29	52	117
	Médico privado			2	2		4
	Clínica/posta PF ONG			1	1	1	3
	OTRO			2	3	2	7
N° de Casos		176	252	340	287	231	1286

INEI: ENDES - 2010

**% de Mujeres de 15 a 49 años en unión por Lugar donde se efectuó la esterilización
Según Quintil de Bienestar**

		Quintil de Bienestar					Todas las mujeres
		Quintil inferior	Segundo quintil	Quintil intermedio	Cuarto quintil	Quintil superior	
Primera fuente para método actual	Hospital MINSA	62,5	65,3	64,4	47,9	24,3	50,7
	Centro de salud MINSA	30,9	20,5	11,0	7,1	1,9	11,5
	Hospital ESSALUD	2,7	8,2	17,3	28,0	36,7	21,5
	Centro/Posta ESSALUD		,7	1,5	4,1	3,3	2,3
	Hospital/otro FFAA y PNP					3,8	1,0
	Hospital/otro de gobierno local				1,2		,3
	Clínica privada	3,9	5,2	5,2	10,4	29,6	12,3
	Médico privado			,1	,2		,1
	Clínica/posta PF ONG			,4	,4	,3	,3
	OTRO			,0	,7	,1	,2
Porcentaje		100,0	100,0	100,0	100,0	100,0	100,0

INEI: ENDES - 2010

**% de Mujeres de 15 a 49 años en unión por Lugar donde se efectuó la esterilización
Según Quintil de Bienestar**

		Quintil de Bienestar					Todas las mujeres
		Quintil inferior	Segundo quintil	Quintil intermedio	Cuarto quintil	Quintil superior	
Primera fuente para método actual	Hospital MINSA	12,3	21,7	33,1	20,9	12,0	100,0
	Centro de salud MINSA	26,9	30,2	25,1	13,7	4,1	100,0
	Hospital ESSALUD	1,3	6,4	20,9	28,8	42,6	100,0
	Centro/Posta ESSALUD		5,0	17,7	40,5	36,8	100,0
	Hospital/otro FFAA y PNP					100,0	100,0
	Hospital/otro de gobierno local				100,0		100,0
	Clínica privada	3,2	7,2	10,9	18,7	60,1	100,0
	Médico privado			50,8	49,2		100,0
	Clínica/posta PF ONG			41,2	30,4	28,4	100,0
	OTRO			4,6	85,3	10,2	100,0
Porcentaje		10,0	16,8	26,0	22,1	25,0	100,0

INEI: ENDES - 2010

**% del Total de Mujeres de 15 a 49 años en unión por Lugar donde se efectuó la esterilización
Según Quintil de Bienestar**

		Quintil de Bienestar					Todas las mujeres
		Quintil inferior	Segundo quintil	Quintil intermedio	Cuarto quintil	Quintil superior	
Primera fuente para método actual	Hospital MINSA	6,2%	11,0%	16,8%	10,6%	6,1%	50,7%
	Centro de salud MINSA	3,1%	3,5%	2,9%	1,6%	,5%	11,5%
	Hospital ESSALUD	,3%	1,4%	4,5%	6,2%	9,2%	21,5%
	Centro/Posta ESSALUD		,1%	,4%	,9%	,8%	2,3%
	Hospital/otro FFAA y PNP					1,0%	1,0%
	Hospital/otro de gobierno local				,3%		,3%
	Clínica privada	,4%	,9%	1,3%	2,3%	7,4%	12,3%
	Médico privado			,0%	,0%		,1%
	Clínica/posta PF ONG			,1%	,1%	,1%	,3%
	OTRO			,0%	,2%	,0%	,2%
Porcentaje		10,0%	16,8%	26,0%	22,1%	25,0%	100,0%

INEI: ENDES - 2010

d) Método Oral

Nº de Mujeres de 15 a 49 años en unión usuarias del Método Píldora por Última fuente de anticonceptivo Según Quintil de Bienestar

		Quintil de Bienestar					Todas las mujeres
		Quintil inferior	Segundo quintil	Quintil intermedio	Cuarto quintil	Quintil superior	
Última fuente de anticonceptivos	MINSA	220	246	226	137	33	862
	EsSalud	1	9	19	21	12	62
	FFAA y PNP					1	1
	Medico, Clínica privada	1	1	2	3	5	12
	Farmacia	9	28	64	64	50	215
	ONG			2	1		3
	Gobierno Local u otro	1		1		1	3
	Otros	2	2	3	3	2	12
Nº de Casos		234	286	317	229	104	1170

INEI: ENDES - 2010

% de Mujeres de 15 a 49 años en unión usuarias del Método Píldora por Última fuente de anticonceptivo Según Quintil de Bienestar

		Quintil de Bienestar					Todas las mujeres
		Quintil inferior	Segundo quintil	Quintil intermedio	Cuarto quintil	Quintil superior	
Última fuente de anticonceptivos	MINSA	93,7	85,3	68,6	60,3	40,4	70,1
	EsSalud	,1	2,4	3,6	6,9	4,6	3,7
	FFAA y PNP					,4	,1
	Medico, Clínica privada	,2	,9	,2	1,5	2,8	1,0
	Farmacia	4,6	10,6	26,5	30,0	50,9	24,0
	ONG			,6	,6		,3
	Gobierno Local u otro	,6		,1		,4	,2
	Otros	,8	,7	,4	,7	,6	,6
Porcentaje		100,0	100,0	100,0	100,0	100,0	100,0

INEI: ENDES - 2010

**% de Mujeres de 15 a 49 años en unión usuarias del Método Píldora por Última fuente de anticonceptivo
Según Quintil de Bienestar**

		Quintil de Bienestar					Todas las mujeres
		Quintil inferior	Segundo quintil	Quintil intermedio	Cuarto quintil	Quintil superior	
Ultima fuente de anticonceptivos	MINSA	20,5	26,5	25,3	19,2	8,4	100,0
	EsSalud	,2	14,4	25,6	41,7	18,1	100,0
	FFAA y PNP					100,0	100,0
	Medico, Clínica privada	2,8	19,0	4,0	33,4	40,8	100,0
	Farmacia	3,0	9,6	28,6	27,8	31,0	100,0
	ONG			52,9	47,1		100,0
	Gobierno Local u otro	57,4		10,6		32,0	100,0
	Otros	19,6	26,0	17,3	23,8	13,3	100,0
Porcentaje		15,4	21,8	25,9	22,3	14,7	100,0

INEI: ENDES - 2010

**% del Total de Mujeres de 15 a 49 años en unión usuarias del Método Píldora por Última fuente de anticonceptivo
Según Quintil de Bienestar**

		Quintil de Bienestar					Todas las mujeres
		Quintil inferior	Segundo quintil	Quintil intermedio	Cuarto quintil	Quintil superior	
Ultima fuente de anticonceptivos	MINSA	14,4%	18,6%	17,8%	13,4%	5,9%	70,1%
	EsSalud	,0%	,5%	,9%	1,5%	,7%	3,7%
	FFAA y PNP					,1%	,1%
	Medico, Clínica privada	,0%	,2%	,0%	,3%	,4%	1,0%
	Farmacia	,7%	2,3%	6,9%	6,7%	7,5%	24,0%
	ONG			,2%	,1%		,3%
	Gobierno Local u otro	,1%		,0%		,1%	,2%
	Otros	,1%	,2%	,1%	,1%	,1%	,6%
Porcentaje		15,4%	21,8%	25,9%	22,3%	14,7%	100,0%

INEI: ENDES - 2010

4.3 Diferencia 2010-2004 de Segmentación económica de las fuentes de planificación familiar por Quintil de Bienestar

Fuentes de todos los métodos de planificación familiar por Quintil de Bienestar entre mujeres de 15 a 49 años casadas/unidas, actuales usuarias de PF (2004)

	Quintil inferior	Segundo quintil	Quintil intermed	Cuarto quintil	Quintil superior	Todas las mujeres
Fuentes de Planificación familiar						
MINSA	95.5	85.3	72.2	54.2	36.9	63.3
EsSalud	0.8	5.5	8.6	14.9	16.7	11.0
FFAA y PNP						
Medico, Clínica privada	0.0	2.4	3.1	5.1	12.9	5.5
Farmacia	0.8	4.8	12.1	23.2	25.6	16.2
ONG	0.0	0.0	1.3	0.7	2.2	1.0
Gobierno Local u otro	2.5	1.0	0.7	0.9	1.6	1.2
Otros	0.4	1.0	2.0	1.0	4.0	1.9
No. de casos	221	311	376	447	269	1624

INEI: ENDES - 2004

Fuentes de todos los métodos de planificación familiar por Quintil de Bienestar entre mujeres de 15 a 49 años casadas/unidas, actuales usuarias de PF (2010)

	Quintil inferior	Segundo quintil	Quintil intermed	Cuarto quintil	Quintil superior	Todas las mujeres
Fuentes de Planificación familiar						
MINSA	94.9	82.5	67.1	45.0	26.2	61.2
EsSalud	0.6	3.1	7.8	15.0	18.6	9.5
FFAA y PNP	0.0	0.0	0.0	0.0	1.6	0.3
Medico, Clínica privada	0.6	2.0	2.0	4.5	13.6	4.7
Farmacia	2.5	12.0	21.4	33.8	38.0	22.8
ONG	0.0	0.0	0.2	0.5	1.1	0.4
Gobierno Local u otro	1.1	0.0	0.2	0.5	0.7	0.5
Otros	0.3	0.3	1.3	0.6	0.3	0.6
No. de casos	1380	1556	1684	1276	875	6771

INEI: ENDES - 2010

Fuentes de todos los métodos de planificación familiar por Quintil de Bienestarentre mujeres de 15 a 49 años casadas/unidas, actuales usuarias de PF. Diferencia 2010-2004

	Quintil inferior	Segundo quintil	Quintil intermed	Cuarto quintil	Quintil superior	Todas las mujeres
Fuentes de Planificación familiar						
MINSA	-0.6	-2.8	-5.1	-9.3	-10.7	-2.1
EsSalud	-0.3	-2.4	-0.8	0.2	1.8	-1.5
FFAA y PNP						
Medico, Clínica privada	0.6	-0.4	-1.2	-0.5	0.7	-0.8
Farmacia	1.7	7.2	9.3	10.6	12.4	6.6
ONG	0.0	0.0	-1.0	-0.2	-1.1	-0.6
Gobierno Local u otro	-1.4	-1.0	-0.5	-0.3	-1.0	-0.7
Otros	-0.0	-0.6	-0.7	-0.5	-3.8	-1.3
No. de casos	1159	1245	1308	829	606	5147

ANEXO N° 5

5. La demanda futura de métodos de planificación familiar

5.1 Mujeres en unión que no usan método de PF

**N° de Mujeres de 15 a 49 años en unión por Uso e intención de anticoncepción
Según Quintil de Bienestar**

		Quintil de Bienestar					Todas las mujeres
		Quintil inferior	Segundo quintil	Quintil intermedio	Cuarto quintil	Quintil superior	
Uso e intención de anticoncepción	No usa intenta hacerlo	650	580	532	352	203	2317
	No intenta hacerlo	321	229	240	231	194	1215
N° de Casos		971	809	772	583	397	3532

INEI: ENDES - 2010

**% de Mujeres de 15 a 49 años en unión por Uso e intención de anticoncepción
Según Quintil de Bienestar**

		Quintil de Bienestar					Todas las mujeres
		Quintil inferior	Segundo quintil	Quintil intermedio	Cuarto quintil	Quintil superior	
Uso e intención de anticoncepción	No usa intenta hacerlo	66,3	69,5	69,5	61,1	51,2	64,0
	No intenta hacerlo	33,7	30,5	30,5	38,9	48,8	36,0
Porcentaje		100,0	100,0	100,0	100,0	100,0	100,0

INEI: ENDES - 2010

**% de Mujeres de 15 a 49 años en unión por Uso e intención de anticoncepción
Según Quintil de Bienestar**

		Quintil de Bienestar					Todas las mujeres
		Quintil inferior	Segundo quintil	Quintil intermedio	Cuarto quintil	Quintil superior	
Uso e intención de anticoncepción	No usa intenta hacerlo	23,3	21,6	22,3	19,1	13,8	100,0
	No intenta hacerlo	21,0	16,9	17,4	21,5	23,2	100,0
Porcentaje		22,4	19,9	20,5	20,0	17,2	100,0

INEI: ENDES - 2010

**% del Total de Mujeres de 15 a 49 años en unión por Uso e intención de anticoncepción
Según Quintil de Bienestar**

		Quintil de Bienestar					Todas las mujeres
		Quintil inferior	Segundo quintil	Quintil intermedio	Cuarto quintil	Quintil superior	
Uso e intención de anticoncepción	No usa intenta hacerlo	14,9%	13,8%	14,2%	12,2%	8,8%	64,0%
	No intenta hacerlo	7,6%	6,1%	6,3%	7,8%	8,4%	36,0%
Porcentaje		22,4%	19,9%	20,5%	20,0%	17,2%	100,0%

INEI: ENDES - 2010

5.2 Razones para no utilizar métodos de planificación familiar

N° de Mujeres de 15 a 49 años en unión por Razón principal de No uso de método
Según Quintil de Bienestar

		Quintil de Bienestar					Todas las mujeres
		Quintil inferior	Segundo quintil	Quintil intermedio	Cuarto quintil	Quintil superior	
Razón principal por la que no usa método	No en unión	1	1	1	2	1	6
	No tiene relaciones sexuales	41	38	55	44	29	207
	Sexo poco frecuente	56	70	90	55	42	313
	Menopausia	159	115	88	91	74	527
	Subfecundidad, infertilidad	39	40	67	63	52	261
	Posparto, lactancia	174	106	65	30	21	396
	Quiere más hijos	57	70	96	94	67	384
	Embarazada	243	210	186	120	62	821
	Histerectomía	10	16	29	29	23	107
	Entrevistada se opone	11	8	1	1		21
	Marido se opone	12	11	5	2	1	31
	Otros se oponen				1		1
	Prohibición religiosa	4		1			5
	No conoce método	4					4
	No conoce fuente	1		1			2
	Problemas de salud	9	16	19	19	11	74
	Miedo a efectos secundarios	73	51	33	12	3	172
	Falta de acceso	19	8	9	1		37
	Muy costoso		2				2
	Uso inconveniente		4	2			6
Interfiere con cuerpo	2	2				4	
Otro	54	41	23	19	11	148	
NS	2		1			3	
N° de Casos		971	809	772	583	397	3532

INEI: ENDES - 2010

**% de Mujeres de 15 a 49 años en unión por Razón principal de No uso de método
Según Quintil de Bienestar**

		Quintil de Bienestar					Todas las mujeres
		Quintil inferior	Segundo quintil	Quintil intermedio	Cuarto quintil	Quintil superior	
Razón principal por la que no usa método	No en unión	,1	,1	,0	1,2	,0	,3
	No tiene relaciones sexuales	4,1	5,7	8,2	8,0	8,7	6,8
	Sexo poco frecuente	5,4	7,6	12,4	7,7	10,9	8,7
	Menopausia	17,1	14,5	13,9	16,3	17,9	15,9
	Subfecundidad, infertilidad	3,9	4,7	8,9	9,5	14,1	8,0
	Posparto, lactancia	19,3	12,8	8,4	3,9	4,9	10,2
	Quiere más hijos	6,4	8,9	11,7	14,4	16,3	11,3
	Embarazada	24,2	26,0	24,6	21,5	15,0	22,5
	Histerectomía	,8	2,9	2,3	6,9	6,4	3,7
	Entrevistada se opone	1,1	1,3	,2	,2		,6
	Marido se opone	1,2	1,6	,5	,7	,0	,8
	Otros se oponen				,1		,0
	Prohibición religiosa	,4		,1			,1
	No conoce método	,3					,1
	No conoce fuente	,1		,0			,0
	Problemas de salud	,8	1,2	2,0	3,6	3,5	2,2
	Miedo a efectos secundarios	6,7	6,2	3,2	3,1	,9	4,2
	Falta de acceso	1,8	,6	1,2	,2		,8
	Muy costoso		,4				,1
	Uso inconveniente		,6	,1			,1
Interfiere con cuerpo	,2	,3				,1	
Otro	5,7	4,7	2,3	2,7	1,3	3,5	
NS	,3		,0			,1	
Porcentaje		100,0	100,0	100,0	100,0	100,0	100,0

INEI: ENDES - 2010

**% de Mujeres de 15 a 49 años en unión por Razón principal de No uso de método
Según Quintil de Bienestar**

		Quintil de Bienestar					Todas las mujeres
		Quintil inferior	Segundo quintil	Quintil intermedio	Cuarto quintil	Quintil superior	
Razón principal por la que no usa método	No en unión	10,8	7,8	1,7	77,6	2,1	100,0
	No tiene relaciones sexuales	13,4	16,7	24,6	23,3	21,9	100,0
	Sexo poco frecuente	13,9	17,4	29,4	17,6	21,6	100,0
	Menopausia	24,2	18,1	18,0	20,4	19,3	100,0
	Subfecundidad, infertilidad	11,0	11,7	22,8	23,9	30,5	100,0
	Posparto, lactancia	42,3	25,0	16,8	7,6	8,3	100,0
	Quiere más hijos	12,8	15,7	21,2	25,6	24,8	100,0
	Embarazada	24,1	23,0	22,4	19,1	11,4	100,0
	Histerectomía	5,1	15,8	12,5	37,2	29,4	100,0
	Entrevistada se opone	42,4	44,3	5,5	7,8		100,0
	Marido se opone	31,9	39,0	12,8	15,6	,7	100,0
	Otros se oponen				100,0		100,0
	Prohibición religiosa	81,1		18,9			100,0
	No conoce método	100,0					100,0
	No conoce fuente	85,0		15,0			100,0
	Problemas de salud	8,5	10,8	19,2	33,5	27,9	100,0
	Miedo a efectos secundarios	36,2	29,7	15,6	14,6	3,8	100,0
	Falta de acceso	50,2	14,0	31,7	4,1		100,0
	Muy costoso		100,0				100,0
	Uso inconveniente		87,9	12,1			100,0
	Interfiere con cuerpo	48,4	51,6				100,0
	Otro	37,1	27,0	13,7	15,7	6,5	100,0
	NS	89,9		10,1			100,0
	Porcentaje		22,4	19,9	20,5	20,0	17,2

INEI: ENDES - 2010

**% del Total de Mujeres de 15 a 49 años en unión por Razón principal de No uso de método
Según Quintil de Bienestar**

		Quintil de Bienestar					Todas las mujeres
		Quintil inferior	Segundo quintil	Quintil intermedio	Cuarto quintil	Quintil superior	
Razón principal por la que no usa método	No en unión	,0%	,0%	,0%	,2%	,0%	,3%
	No tiene relaciones sexuales	,9%	1,1%	1,7%	1,6%	1,5%	6,8%
	Sexo poco frecuente	1,2%	1,5%	2,6%	1,5%	1,9%	8,7%
	Menopausia	3,8%	2,9%	2,9%	3,3%	3,1%	15,9%
	Subfecundidad, infertilidad	,9%	,9%	1,8%	1,9%	2,4%	8,0%
	Posparto, lactancia	4,3%	2,6%	1,7%	,8%	,8%	10,2%
	Quiere más hijos	1,4%	1,8%	2,4%	2,9%	2,8%	11,3%
	Embarazada	5,4%	5,2%	5,0%	4,3%	2,6%	22,5%
	Histerectomía	,2%	,6%	,5%	1,4%	1,1%	3,7%
	Entrevistada se opone	,2%	,2%	,0%	,0%		,6%
	Marido se opone	,3%	,3%	,1%	,1%	,0%	,8%
	Otros se oponen				,0%		,0%
	Prohibición religiosa	,1%		,0%			,1%
	No conoce método	,1%					,1%
	No conoce fuente	,0%		,0%			,0%
	Problemas de salud	,2%	,2%	,4%	,7%	,6%	2,2%
	Miedo a efectos secundarios	1,5%	1,2%	,7%	,6%	,2%	4,2%
	Falta de acceso	,4%	,1%	,3%	,0%		,8%
	Muy costoso		,1%				,1%
	Uso inconveniente		,1%	,0%			,1%
Interfiere con cuerpo	,1%	,1%				,1%	
Otro	1,3%	,9%	,5%	,5%	,2%	3,5%	
NS	,1%		,0%			,1%	
Porcentaje	22,4%	19,9%	20,5%	20,0%	17,2%	100,0%	

INEI: ENDES - 2010

**N° de Mujeres de 15 a 49 años en unión por Razón principal de No uso de método
Según Quintil de Bienestar**

		Quintil de Bienestar					Todas las mujeres
		Quintil inferior	Segundo quintil	Quintil intermedio	Cuarto quintil	Quintil superior	
Razón principal por la que no usa método	Embarazo Lactancia Deseos de embarazo	474	386	347	244	150	1601
	Razones relacionadas con la fertilidad	305	279	329	282	220	1415
	Efectos Secundarios	84	73	54	31	14	256
	Oposición Pareja Religión	27	19	7	4	1	58
	Falta de acceso	19	10	9	1		39
	Falta de conocimiento	5		1			6
	Otro o No Responde	57	42	25	21	12	157
N° de Casos		971	809	772	583	397	3532

INEI: ENDES - 2010

**% de Mujeres de 15 a 49 años en unión por Razón principal de No uso de método
Según Quintil de Bienestar**

		Quintil de Bienestar					Todas las mujeres
		Quintil inferior	Segundo quintil	Quintil intermedio	Cuarto quintil	Quintil superior	
Razón principal por la que no usa método	Embarazo Lactancia Deseos de embarazo	49,9	47,7	44,6	39,9	36,2	44,0
	Razones relacionadas con la fertilidad	31,3	35,4	45,7	48,4	58,0	43,1
	Efectos Secundarios	7,8	8,3	5,3	6,7	4,4	6,6
	Oposición Pareja Religión	2,7	2,9	,8	1,0	,0	1,5
	Falta de acceso	1,8	,9	1,2	,2		,9
	Falta de conocimiento	,4		,0			,1
	Otro o No Responde	6,1	4,8	2,4	3,9	1,4	3,8
Porcentaje		100,0	100,0	100,0	100,0	100,0	100,0

INEI: ENDES - 2010

**% de Mujeres de 15 a 49 años en unión por Razón principal de No uso de método
Según Quintil de Bienestar**

		Quintil de Bienestar					Todas las mujeres
		Quintil inferior	Segundo quintil	Quintil intermedio	Cuarto quintil	Quintil superior	
Razón principal por la que no usa método	Embarazo Lactancia Deseos de embarazo	25,4	21,6	20,8	18,1	14,1	100,0
	Razones relacionadas con la fertilidad	16,3	16,4	21,8	22,4	23,1	100,0
	Efectos Secundarios	26,6	25,1	16,5	20,3	11,6	100,0
	Oposición Pareja Religión	38,8	37,5	10,4	12,8	,4	100,0
	Falta de acceso	46,1	21,1	29,0	3,8		100,0
	Falta de conocimiento	96,4		3,6			100,0
	Otro o No Responde	35,9	25,0	12,7	20,4	6,1	100,0
Porcentaje		22,4	19,9	20,5	20,0	17,2	100,0

INEI: ENDES - 2010

**% del Total de Mujeres de 15 a 49 años en unión por Razón principal de No uso de método
Según Quintil de Bienestar**

		Quintil de Bienestar					Todas las mujeres
		Quintil inferior	Segundo quintil	Quintil intermedio	Cuarto quintil	Quintil superior	
Razón principal por la que no usa método	Embarazo Lactancia Deseos de embarazo	11,2%	9,5%	9,1%	8,0%	6,2%	44,0%
	Razones relacionadas con la fertilidad	7,0%	7,1%	9,4%	9,7%	9,9%	43,1%
	Efectos Secundarios	1,7%	1,7%	1,1%	1,3%	,8%	6,6%
	Oposición Pareja Religión	,6%	,6%	,2%	,2%	,0%	1,5%
	Falta de acceso	,4%	,2%	,3%	,0%		,9%
	Falta de conocimiento	,1%		,0%			,1%
	Otro o No Responde	1,4%	1,0%	,5%	,8%	,2%	3,8%
Porcentaje		22,4%	19,9%	20,5%	20,0%	17,2%	100,0%

INEI: ENDES - 2010

5.3 Diferencia 2010-2004. Razones para no utilizar métodos (modernos o tradicionales) de planificación familiar por Quintil de bienestar entre mujeres de 15-49 años casadas/en unión no utilizando actualmente PF.

Razones para no utilizar métodos (modernos o tradicionales) de planificación familiar por Quintil de Bienestar entre mujeres de 15-49 años casadas/en unión no utilizando actualmente PF (2004)

	Quintil inferior	Segundo quintil	Quintil intermedio	Cuarto quintil	Quintil superior	Todas las mujeres
Embarazo Lactancia Deseos de embarazo	38.3	42.2	41.8	32.1	36.8	38.2
Razones relacionadas con la fertilidad	31.4	39.3	42.6	58.3	53.7	43.9
Efectos Secundarios	17.2	9.5	9.4	4.0	7.3	10.1
Oposición Pareja Religión	5.6	3.1	0.9	0.6	0.0	2.3
Falta de acceso	0.3	0.2	0.8	0.0	0.0	0.3
Falta de conocimiento	1.5	0.6	0.0	0.0	0.0	0.5
Otro o No Responde	5.7	5.2	4.5	5.1	2.2	4.6
No. de casos	355	236	204	166	118	1079

INEI: ENDES - 2004

Razones para no utilizar métodos (modernos o tradicionales) de planificación familiar por Quintil de bienestar entre mujeres de 15-49 años casadas/en unión no utilizando actualmente PF(2010)

	Quintil inferior	Segundo quintil	Quintil intermedio	Cuarto quintil	Quintil superior	Todas las mujeres
Embarazo Lactancia Deseos de embarazo	49.9	47.7	44.6	39.9	36.2	44.0
Razones relacionadas con la fertilidad	31.3	35.4	45.7	48.4	58.0	43.1
Efectos Secundarios	7.8	8.3	5.3	6.7	4.4	6.6
Oposición Pareja Religión	2.7	2.9	0.8	1.0	0.0	1.5
Falta de acceso	1.8	0.9	1.2	0.2	0.0	0.9
Falta de conocimiento	0.4	0.0	0.0	0.0	0.0	0.1
Otro o No Responde	6.1	4.8	2.4	3.9	1.4	3.8
No. de casos	971	809	772	583	397	3532

INEI: ENDES - 2010

Razones para no utilizar métodos (modernos o tradicionales) de planificación familiar por Quintil de bienestar entre mujeres de 15-49 años casadas/en unión no utilizando actualmente PF.

Quintil inferior	Segundo quintil	Quintil intermedio	Cuarto quintil	Quintil superior	Todas las mujeres
11.6	5.4	2.8	7.8	-0.6	5.8
-0.1	-3.9	3.1	-9.9	4.2	-0.9
-9.4	-1.2	-4.1	2.7	-2.8	-3.5
-2.9	-0.2	-0.1	0.4	0.0	-0.8
1.5	0.8	0.5	0.2	0.0	0.6
-1.1	-0.6	0.0	0.0	0.0	-0.4
0.4	-0.4	-2.2	-1.2	-0.8	-0.8
616	573	568	417	279	2453

5.4 Métodos de planificación familiar preferidos por quienes los usarían en el futuro.

Nº de Mujeres de 15 a 49 años en unión que No Usa PF por Método preferido para el futuro
Según Quintil de Bienestar

		Quintil de Bienestar					Todas las mujeres
		Quintil inferior	Segundo quintil	Quintil intermedio	Cuarto quintil	Quintil superior	
Método preferido para el futuro	Píldora	70	84	90	51	26	321
	DIU	12	14	30	29	22	107
	Inyección	309	246	175	93	36	859
	Condón	14	25	47	34	30	150
	Esterilización femenina	29	43	54	35	29	190
	Esterilización masculina	1	3	1	2	2	9
	Retiro	11	15	9	8	4	47
	Otro	31	6	2	3	1	43
	Norplant	99	82	69	69	29	348
	Espumas o jaleas	3	2	4	1		10
	Anticoncepción de emergencia	1			1		2
	No sabe	70	60	51	26	24	231
Nº de Casos		650	580	532	352	203	2317

INEI: ENDES - 2010

**% de Mujeres de 15 a 49 años en unión que No Usa PF por Método preferido para el futuro
Según Quintil de Bienestar**

		Quintil de Bienestar					Todas las mujeres
		Quintil inferior	Segundo quintil	Quintil intermedio	Cuarto quintil	Quintil superior	
Método preferido para el futuro	Píldora	11,3	14,0	14,3	14,2	13,3	13,4
	DIU	2,0	2,7	7,2	10,1	9,5	5,9
	Inyección	44,8	39,8	31,6	26,5	19,1	33,8
	Condón	2,1	4,0	9,6	7,3	15,4	7,0
	Esterilización femenina	4,5	8,1	11,1	10,5	10,7	8,7
	Esterilización masculina	,2	,6	,1	1,2	1,3	,6
	Retiro	1,9	3,1	1,7	2,3	2,2	2,2
	Otro	4,7	1,2	,1	,5	1,1	1,6
	Norplant	15,2	13,8	12,6	18,6	15,0	14,9
	Espumas o jaleas	,5	,3	1,4	,3		,5
	Anticoncepción de emergencia	,2			,1		,1
No sabe	12,6	12,5	10,3	8,3	12,5	11,2	
Porcentaje		100,0	100,0	100,0	100,0	100,0	100,0

INEI: ENDES - 2010

**% de Mujeres de 15 a 49 años en unión que No Usa PF por Método preferido para el futuro
Según Quintil de Bienestar**

		Quintil de Bienestar					Todas las mujeres
		Quintil inferior	Segundo quintil	Quintil intermedio	Cuarto quintil	Quintil superior	
Método preferido para el futuro	Píldora	19,6	22,7	23,8	20,3	13,6	100,0
	DIU	7,8	9,9	27,1	32,8	22,3	100,0
	Inyección	30,8	25,5	20,9	15,0	7,8	100,0
	Condón	7,1	12,3	30,4	20,0	30,2	100,0
	Esterilización femenina	12,1	20,0	28,3	22,9	16,8	100,0
	Esterilización masculina	7,1	20,1	5,4	36,7	30,6	100,0
	Retiro	20,2	29,9	16,5	20,0	13,3	100,0
	Otro	67,0	15,8	1,9	6,4	8,9	100,0
	Norplant	23,6	20,0	18,8	23,8	13,8	100,0
	Espumas o jaleas	20,1	11,0	58,4	10,4		100,0
	Anticoncepción de emergencia	76,8			23,2		100,0
No sabe	26,0	24,1	20,4	14,1	15,3	100,0	
Porcentaje		23,3	21,6	22,3	19,1	13,8	100,0

INEI: ENDES - 2010

**% del Total de Mujeres de 15 a 49 años en unión que No Usa PF por Método preferido para el futuro
Según Quintil de Bienestar**

		Quintil de Bienestar					Todas las mujeres
		Quintil inferior	Segundo quintil	Quintil intermedio	Cuarto quintil	Quintil superior	
Método preferido para el futuro	Píldora	2,6%	3,0%	3,2%	2,7%	1,8%	13,4%
	DIU	,5%	,6%	1,6%	1,9%	1,3%	5,9%
	Inyección	10,4%	8,6%	7,0%	5,1%	2,6%	33,8%
	Condón	,5%	,9%	2,1%	1,4%	2,1%	7,0%
	Esterilización femenina	1,1%	1,7%	2,5%	2,0%	1,5%	8,7%
	Esterilización masculina	,0%	,1%	,0%	,2%	,2%	,6%
	Retiro	,5%	,7%	,4%	,4%	,3%	2,2%
	Otro	1,1%	,3%	,0%	,1%	,1%	1,6%
	Norplant	3,5%	3,0%	2,8%	3,5%	2,1%	14,9%
	Espumas o jaleas	,1%	,1%	,3%	,1%		,5%
	Anticoncepción de emergencia	,1%			,0%		,1%
No sabe	2,9%	2,7%	2,3%	1,6%	1,7%	11,2%	
Porcentaje	23,3%	21,6%	22,3%	19,1%	13,8%	100,0%	

INEI: ENDES - 2010

5.4 Diferencia 2010-2004 La demanda futura de métodos de planificación familiar

Uso futuro de los métodos de PF y métodos preferidos entre las mujeres casadas/unidas de 15-49 años y fértiles que actualmente no utilizan planificación familiar

Uso futuro de los métodos de PF y métodos preferidos entre las mujeres casadas/unidas de 15-49 años y fértiles que actualmente no utilizan planificación familiar

Uso futuro de los métodos de PF y métodos preferidos entre las mujeres casadas/unidas de 15-49 años y fértiles que actualmente no utilizan planificación familiar . Diferencia 2010-

	Quintil inferior	Segundo quintil	Quintil intermedio	Cuarto quintil	Quintil superior	Todas las mujeres
A. Porcentaje de mujeres que no usan ningún método de PF pero que esperan hacerlo en el futuro	61.5	64.6	60.9	55.6	65.8	61.7
No. de casos (incluye embarazadas y mujeres en lactancia)	231	153	132	98	71	685
B. Método preferido de entre aquellas mujeres que están planeando usar en el futuro						
Píldora	13.2	7.3	12.0	12.8	13.8	11.9
DIU	2.4	3.6	14.3	10.9	6.2	6.9
Inyección	42.4	46.6	38.9	27.8	21.9	36.0
Condón	1.7	5.4	6.3	8.0	13.5	6.6
Esterilización	4.1	6.2	10.2	12.4	10.7	8.3
Norplant	0.6	1.8	0.3	8.6	13.1	4.6
Retiro	0.0	0.0	0.0	0.0	0.0	0.0
Otro	19.3	24.5	16.3	16.5	13.9	18.2
No sabe	16.3	4.5	1.8	3.1	6.9	7.4
No. de casos (incluye embarazadas y mujeres en lactancia)	231	153	132	98	71	685

INEI: ENDES - 2004

[1] Tradicional incluye los métodos del ritmo y el retiro.

	Quintil inferior	Segundo quintil	Quintil intermedio	Cuarto quintil	Quintil superior	Todas las mujeres
A. Porcentaje de mujeres que no usan ningún método de PF pero que esperan hacerlo en el futuro	66.3	69.5	69.5	61.1	51.2	64.0
No. de casos (incluye embarazadas y mujeres en lactancia)	650	580	532	352	203	2317
B. Método preferido de entre aquellas mujeres que están planeando usar en el futuro						
Píldora	11.3	14.0	14.3	14.2	13.3	13.4
DIU	2.0	2.7	7.2	10.1	9.5	5.9
Inyección	44.8	39.8	31.6	26.5	19.1	33.8
Condón	2.1	4.0	9.6	7.3	15.4	7.0
Esterilización	4.7	8.6	11.2	11.6	12.0	9.3
Norplant	15.2	13.8	12.6	18.6	15.0	14.9
Retiro	1.9	3.1	1.7	2.3	2.2	2.2
Otro	5.4	1.5	1.5	0.9	1.1	2.2
No sabe	12.6	12.5	10.3	8.3	12.5	11.2
No. de casos (incluye embarazadas y mujeres en lactancia)	650	580	532	352	203	2317

INEI: ENDES - 2010

Quintil inferior	Segundo quintil	Quintil intermedio	Cuarto quintil	Quintil superior	Todas las mujeres
4.8	4.9	8.6	5.6	-14.5	2.3
419	427	400	254	132	1632
B. Método preferido de entre aquellas mujeres que están planeando usar en el futuro					
-1.9	6.7	2.3	1.4	-0.5	1.5
-0.4	-0.9	-7.1	-0.7	3.3	-1.0
2.4	-6.7	-7.2	-1.3	-2.8	-2.3
0.4	-1.5	3.2	-0.6	1.9	0.4
0.6	2.4	1.1	-0.8	1.3	1.1
14.6	11.9	12.4	9.9	1.9	10.3
1.9	3.1	1.7	2.3	2.2	2.2
-13.9	-23.1	-14.8	-15.5	-12.9	-16.0
-3.7	8.0	8.5	5.2	5.6	3.8
419	427	400	254	132	1632

ANEXO N° 6

6. Condiciones de vida de las informantes

6.1 Servicio de agua

N° de Mujeres de 15 a 49 años por Fuente de agua potable
Según Tipo de lugar de residencia

		Fuente de agua potable											
		Red dentro de vivienda	Red fuera de la vivienda pero dentro de la edificación	Pilón o grifo público	Pozo dentro de vivienda	Pozo público	Manantial	Río, presa, lago, estanque, arroyo, canal o canal de irrigación	Agua de lluvia	Camión cisterna	Agua embotellada	Otro	Todas las mujeres
Tipo de lugar de residencia	Urbano	10784	1024	461	230	100	51	71	8	369	670	623	14391
	Rural	4310	517	311	284	361	706	904	29	36	31	363	7852
N° de Casos		15094	1541	772	514	461	757	975	37	405	701	986	22243

INEI: ENDES - 2010

% de Mujeres de 15 a 49 años por Fuente de agua potable
Según Tipo de lugar de residencia

		Fuente de agua potable											
		Red dentro de vivienda	Red fuera de la vivienda pero dentro de la edificación	Pilón o grifo público	Pozo dentro de vivienda	Pozo público	Manantial	Río, presa, lago, estanque, arroyo, canal o canal de irrigación	Agua de lluvia	Camión cisterna	Agua embotellada	Otro	Todas las mujeres
Tipo de lugar de residencia	Urbano	79,9	71,2	66,7	56,6	22,7	3,2	11,1	5,9	97,6	98,3	69,6	74,1
	Rural	20,1	28,8	33,3	43,4	77,3	96,8	88,9	94,1	2,4	1,7	30,4	25,9
Porcentaje		100,0	100,0	100,0	100,0	100,0	100,0	100,0	100,0	100,0	100,0	100,0	100,0

INEI: ENDES - 2010

**% de Mujeres de 15 a 49 años por Fuente de agua potable
Según Tipo de lugar de residencia**

		Fuente de agua potable											Todas las mujeres
		Red dentro de vivienda	Red fuera de la vivienda pero dentro de la edificación	Pilón o grifo público	Pozo dentro de vivienda	Pozo público	Manantial	Río, presa, lago, estanque, arroyo, canal o canal de irrigación	Agua de lluvia	Camión cisterna	Agua embotellada	Otro	
Tipo de lugar de residencia	Urbano	76,3	5,8	2,6	1,9	,5	,1	,5	,0	4,7	3,9	3,7	100,0
	Rural	55,0	6,7	3,8	4,2	4,6	9,0	11,2	,4	,3	,2	4,6	100,0
Porcentaje		70,8	6,0	2,9	2,5	1,6	2,4	3,3	,1	3,6	3,0	3,9	100,0

INEI: ENDES - 2010

**% del Total de Mujeres de 15 a 49 años por Fuente de agua potable
Según Tipo de lugar de residencia**

		Fuente de agua potable											Todas las mujeres
		Red dentro de vivienda	Red fuera de la vivienda pero dentro de la edificación	Pilón o grifo público	Pozo dentro de vivienda	Pozo público	Manantial	Río, presa, lago, estanque, arroyo, canal o canal de irrigación	Agua de lluvia	Camión cisterna	Agua embotellada	Otro	
Tipo de lugar de residencia	Urbano	56,5%	4,3%	2,0%	1,4%	,4%	,1%	,4%	,0%	3,5%	2,9%	2,7%	74,1%
	Rural	14,2%	1,7%	1,0%	1,1%	1,2%	2,3%	2,9%	,1%	,1%	,1%	1,2%	25,9%
Porcentaje		70,8%	6,0%	2,9%	2,5%	1,6%	2,4%	3,3%	,1%	3,6%	3,0%	3,9%	100,0%

INEI: ENDES - 2010

**N° de Mujeres de 15 a 49 años por Fuente de agua potable
Según Quintil de Bienestar**

		Quintil de Bienestar					Todas las mujeres
		Quintil inferior	Segundo quintil	Quintil intermedio	Cuarto quintil	Quintil superior	
Fuente de agua potable	Red dentro de vivienda	2068	2862	3538	3822	2804	15094
	Red fuera de la vivienda pero dentro de la edificación	333	519	580	99	10	1541
	Pilón o grifo público	185	335	227	25		772
	Pozo dentro de vivienda	109	228	120	40	17	514
	Pozo público	234	176	45	6		461
	Manantial	610	109	35	3		757
	Río, presa, lago, estanque, arroyo, canal o canal de irrigación	771	158	42	4		975
	Agua de lluvia	18	7	6	4	2	37
	Camión cisterna	20	121	176	66	22	405
	Agua embotellada	7	54	189	209	242	701
	Otro	260	389	256	58	23	986
N° de Casos		4615	4958	5214	4336	3120	22243

INEI: ENDES - 2010

**% de Mujeres de 15 a 49 años por Fuente de agua potable
Según Quintil de Bienestar**

		Quintil de Bienestar					Todas las mujeres
		Quintil inferior	Segundo quintil	Quintil intermedio	Cuarto quintil	Quintil superior	
Fuente de agua potable	Red dentro de vivienda	45,5	53,8	64,0	89,3	91,2	70,8
	Red fuera de la vivienda pero dentro de la edificación	6,8	10,4	11,3	2,2	,2	6,0
	Pilón o grifo público	3,7	7,6	3,9	,4		2,9
	Pozo dentro de vivienda	2,8	5,9	2,9	1,0	,6	2,5
	Pozo público	4,3	3,7	,8	,1		1,6
	Manantial	13,2	1,4	,3	,0		2,4
	Río, presa, lago, estanque, arroyo, canal o canal de irrigación	15,7	3,0	1,2	,1		3,3
	Agua de lluvia	,4	,1	,0	,0	,0	,1
	Camión cisterna	1,3	5,2	7,3	2,6	1,0	3,6
	Agua embotellada	,1	,8	3,1	3,0	6,6	3,0
	Otro	6,1	8,0	5,1	1,3	,4	3,9
Porcentaje		100,0	100,0	100,0	100,0	100,0	100,0

INEI: ENDES - 2010

**% de Mujeres de 15 a 49 años por Fuente de agua potable
Según Quintil de Bienestar**

		Quintil de Bienestar					Todas las mujeres
		Quintil inferior	Segundo quintil	Quintil intermedio	Cuarto quintil	Quintil superior	
Fuente de agua potable	Red dentro de vivienda	10,0	14,1	20,0	27,8	28,1	100,0
	Red fuera de la vivienda pero dentro de la edificación	17,5	32,2	41,5	8,0	,9	100,0
	Pilón o grifo público	19,5	47,9	29,5	3,2		100,0
	Pozo dentro de vivienda	17,5	43,7	25,2	8,5	5,0	100,0
	Pozo público	43,1	44,4	11,4	1,2		100,0
	Manantial	86,0	11,1	2,8	,1		100,0
	Río, presa, lago, estanque, arroyo, canal o canal de irrigación	74,9	16,9	7,9	,4		100,0
	Agua de lluvia	65,4	24,0	4,7	3,0	2,9	100,0
	Camión cisterna	5,5	26,9	45,2	16,2	6,2	100,0
	Agua embotellada	,8	5,2	23,2	22,3	48,5	100,0
	Otro	24,2	37,8	28,7	7,4	2,0	100,0
	Porcentaje		15,6	18,6	22,1	22,0	21,8

INEI: ENDES - 2010

**% del Total de Mujeres de 15 a 49 años por Fuente de agua potable
Según Quintil de Bienestar**

		Quintil de Bienestar					Todas las mujeres
		Quintil inferior	Segundo quintil	Quintil intermedio	Cuarto quintil	Quintil superior	
Fuente de agua potable	Red dentro de vivienda	7,1%	10,0%	14,1%	19,7%	19,9%	70,8%
	Red fuera de la vivienda pero dentro de la edificación	1,1%	1,9%	2,5%	,5%	,1%	6,0%
	Pilón o grifo público	,6%	1,4%	,9%	,1%		2,9%
	Pozo dentro de vivienda	,4%	1,1%	,6%	,2%	,1%	2,5%
	Pozo público	,7%	,7%	,2%	,0%		1,6%
	Manantial	2,1%	,3%	,1%	,0%		2,4%
	Río, presa, lago, estanque, arroyo, canal o canal de irrigación	2,4%	,5%	,3%	,0%		3,3%
	Agua de lluvia	,1%	,0%	,0%	,0%	,0%	,1%
	Camión cisterna	,2%	1,0%	1,6%	,6%	,2%	3,6%
	Agua embotellada	,0%	,2%	,7%	,7%	1,4%	3,0%
	Otro	1,0%	1,5%	1,1%	,3%	,1%	3,9%
Porcentaje		15,6%	18,6%	22,1%	22,0%	21,8%	100,0%

INEI: ENDES - 2010

6.2 Servicio electricidad

**N° de Mujeres de 15 a 49 años que Tiene electricidad
Según Quintil de Bienestar**

		Quintil de Bienestar					Todas las mujeres
		Quintil inferior	Segundo quintil	Quintil intermedio	Cuarto quintil	Quintil superior	
Tiene electricidad	No	2868	369	37	14	9	3297
	Sí	1747	4589	5177	4322	3111	18946
N° de Casos		4615	4958	5214	4336	3120	22243

INEI: ENDES - 2010

**% de Mujeres de 15 a 49 años que Tiene electricidad
Según Quintil de Bienestar**

		Quintil de Bienestar					Todas las mujeres
		Quintil inferior	Segundo quintil	Quintil intermedio	Cuarto quintil	Quintil superior	
Tiene electricidad	No	62,7	7,6	,8	,6	,5	11,6
	Sí	37,3	92,4	99,2	99,4	99,5	88,4
Porcentaje		100,0	100,0	100,0	100,0	100,0	100,0

INEI: ENDES - 2010

**% de Mujeres de 15 a 49 años que Tiene electricidad
Según Quintil de Bienestar**

		Quintil de Bienestar					Todas las mujeres
		Quintil inferior	Segundo quintil	Quintil intermedio	Cuarto quintil	Quintil superior	
Tiene electricidad	No	84,3	12,2	1,5	1,1	,9	100,0
	Sí	6,6	19,4	24,7	24,8	24,5	100,0
Porcentaje		15,6	18,6	22,1	22,0	21,8	100,0

INEI: ENDES - 2010

**% del Total de Mujeres de 15 a 49 años que Tiene electricidad
Según Quintil de Bienestar**

		Quintil de Bienestar					Todas las mujeres
		Quintil inferior	Segundo quintil	Quintil intermedio	Cuarto quintil	Quintil superior	
Tiene electricidad	No	9,8%	1,4%	,2%	,1%	,1%	11,6%
	Sí	5,8%	17,1%	21,9%	21,9%	21,7%	88,4%
Porcentaje		15,6%	18,6%	22,1%	22,0%	21,8%	100,0%

INEI: ENDES - 2010

6.3 Servicio higiénico o sanitario

**N° de Mujeres de 15 a 49 años por Tipo de facilidad sanitaria
Según Quintil de Bienestar**

		Quintil de Bienestar					Todas las mujeres
		Quintil inferior	Segundo quintil	Quintil intermedio	Cuarto quintil	Quintil superior	
Tipo de servicio sanitario	Dentro de la vivienda	115	896	2530	3809	3039	10389
	Fuera de la vivienda	27	301	563	108	5	1004
	Letrina ventilada	581	579	412	129	22	1723
	Pozo séptico	47	67	134	76	38	362
	Letrina -ciego o negro	2246	2083	1078	160	13	5580
	Letrina sobre río o lago	3	3				6
	Río, canal	27	48	22	3		100
	No servicio	1567	972	470	51	1	3061
	OTRO	2	9	5		2	18
N° de Casos		4615	4958	5214	4336	3120	22243

INEI: ENDES - 2010

**% de Mujeres de 15 a 49 años por Tipo de facilidad sanitaria
Según Quintil de Bienestar**

		Quintil de Bienestar					Todas las mujeres
		Quintil inferior	Segundo quintil	Quintil intermedio	Cuarto quintil	Quintil superior	
Tipo de servicio sanitario	Dentro de la vivienda	3,0	19,1	50,5	89,0	98,0	56,1
	Fuera de la vivienda	,6	6,3	11,0	3,1	,1	4,4
	Letrina ventilada	12,7	10,6	7,0	2,5	,5	6,1
	Pozo séptico	1,4	1,2	1,9	,9	,7	1,2
	Letrina -ciego o negro	48,6	42,3	21,6	3,7	,6	21,1
	Letrina sobre río o lago	,1	,1				,0
	Río, canal	,6	,9	,2	,0		,3
	No servicio	33,1	19,2	7,6	,7	,0	10,6
	OTRO	,1	,2	,2		,0	,1
Porcentaje		100,0	100,0	100,0	100,0	100,0	100,0

INEI: ENDES - 2010

**% de Mujeres de 15 a 49 años por Tipo de facilidad sanitaria
Según Quintil de Bienestar**

		Quintil de Bienestar					Todas las mujeres
		Quintil inferior	Segundo quintil	Quintil intermedio	Cuarto quintil	Quintil superior	
Tipo de servicio sanitario	Dentro de la vivienda	,8	6,3	19,9	34,9	38,1	100,0
	Fuera de la vivienda	2,1	26,7	55,0	15,6	,6	100,0
	Letrina ventilada	32,1	32,1	25,1	9,1	1,7	100,0
	Pozo séptico	17,8	17,8	34,9	16,7	12,8	100,0
	Letrina -ciego o negro	35,8	37,2	22,5	3,9	,7	100,0
	Letrina sobre río o lago	51,6	48,4				100,0
	Río, canal	29,7	55,4	13,5	1,4		100,0
	No servicio	48,7	33,8	16,0	1,5	,0	100,0
	OTRO	8,7	43,3	39,3		8,7	100,0
Porcentaje		15,6	18,6	22,1	22,0	21,8	100,0

INEI: ENDES - 2010

**% del Total de Mujeres de 15 a 49 años por Tipo de facilidad sanitaria
Según Quintil de Bienestar**

		Quintil de Bienestar					Todas las mujeres
		Quintil inferior	Segundo quintil	Quintil intermedio	Cuarto quintil	Quintil superior	
Tipo de servicio sanitario	Dentro de la vivienda	,5%	3,6%	11,1%	19,6%	21,4%	56,1%
	Fuera de la vivienda	,1%	1,2%	2,4%	,7%	,0%	4,4%
	Letrina ventilada	2,0%	2,0%	1,5%	,6%	,1%	6,1%
	Pozo séptico	,2%	,2%	,4%	,2%	,2%	1,2%
	Letrina -ciego o negro	7,6%	7,8%	4,8%	,8%	,1%	21,1%
	Letrina sobre río o lago	,0%	,0%				,0%
	Río, canal	,1%	,2%	,0%	,0%		,3%
	No servicio	5,1%	3,6%	1,7%	,2%	,0%	10,6%
	OTRO	,0%	,0%	,0%		,0%	,1%
Porcentaje		15,6%	18,6%	22,1%	22,0%	21,8%	100,0%

INEI: ENDES - 2010

6.4 Combustible usado para cocinar

N° de Mujeres de 15 a 49 años por Tipo de combustible para cocinar
Según Quintil de Bienestar

		Quintil de Bienestar					Todas las mujeres
		Quintil inferior	Segundo quintil	Quintil intermedio	Cuarto quintil	Quintil superior	
Tipo de combustible para cocinar	Electricidad	3	5	18	34	43	103
	GLP	86	1396	4240	4167	3043	12932
	Gas Natural		4	4	1	18	27
	Kerosene		39	49	15	2	105
	Carbón, lignito	22	19	17	11	2	71
	Carbón	58	256	165	25		504
	Madera	4093	2852	559	56	1	7561
	Paja , arbustos , hierba	38	28	3	1	1	71
	Cultivos agrícolas		4	1			5
	Estiércol de animales	302	250	36			588
	Alimento no cocinado en el hogar	12	84	95	23	10	224
	Otro	1	21	27	3		52
N° de Casos		4615	4958	5214	4336	3120	22243

INEI: ENDES - 2010

**% de Mujeres de 15 a 49 años por Tipo de combustible para cocinar
Según Quintil de Bienestar**

		Quintil de Bienestar					Todas las mujeres
		Quintil inferior	Segundo quintil	Quintil intermedio	Cuarto quintil	Quintil superior	
Tipo de combustible para cocinar	Electricidad	,0	,1	,5	1,0	1,2	,6
	GLP	2,6	29,9	83,1	96,6	97,3	66,8
	Gas Natural		,1	,2	,0	1,0	,3
	Kerosene		1,2	1,5	,4	,0	,6
	Carbón, lignito	,4	,3	,2	,1	,0	,2
	Carbón	1,4	4,7	2,7	,4		1,8
	Madera	84,9	54,8	8,6	,8	,1	25,5
	Paja , arbustos , hierba	1,2	,8	,1	,0	,0	,4
	Cultivos agrícolas		,1	,0			,0
	Estiércol de animales	9,2	6,4	,8			2,8
	Alimento no cocinado en el hogar	,3	1,3	2,2	,6	,3	1,0
	Otro	,0	,2	,1	,0		,1
Porcentaje		100,0	100,0	100,0	100,0	100,0	100,0

INEI: ENDES - 2010

**% de Mujeres de 15 a 49 años por Tipo de combustible para cocinar
Según Quintil de Bienestar**

		Quintil de Bienestar					Todas las mujeres
		Quintil inferior	Segundo quintil	Quintil intermedio	Cuarto quintil	Quintil superior	
Tipo de combustible para cocinar	Electricidad	1,1	3,1	17,7	35,6	42,6	100,0
	GLP	,6	8,3	27,4	31,9	31,8	100,0
	Gas Natural		3,8	13,3	1,3	81,6	100,0
	Kerosene		34,3	50,9	13,5	1,4	100,0
	Carbón, lignito	32,7	32,1	21,9	12,3	,9	100,0
	Carbón	12,2	49,3	33,2	5,3		100,0
	Madera	51,8	39,9	7,5	,7	,1	100,0
	Paja , arbustos , hierba	49,6	42,8	4,7	1,5	1,4	100,0
	Cultivos agrícolas		73,6	26,4			100,0
	Estiércol de animales	51,2	42,4	6,3			100,0
	Alimento no cocinado en el hogar	4,6	24,8	50,6	13,4	6,6	100,0
Otro	1,4	55,5	38,5	4,7		100,0	
Porcentaje		15,6	18,6	22,1	22,0	21,8	100,0

INEI: ENDES - 2010

**% del Total de Mujeres de 15 a 49 años por Tipo de combustible para cocinar
Según Quintil de Bienestar**

		Quintil de Bienestar					Todas las mujeres
		Quintil inferior	Segundo quintil	Quintil intermedio	Cuarto quintil	Quintil superior	
Tipo de combustible para cocinar	Electricidad	,0%	,0%	,1%	,2%	,3%	,6%
	GLP	,4%	5,6%	18,3%	21,3%	21,2%	66,8%
	Gas Natural		,0%	,0%	,0%	,2%	,3%
	Kerosene		,2%	,3%	,1%	,0%	,6%
	Carbón, lignito	,1%	,1%	,0%	,0%	,0%	,2%
	Carbón	,2%	,9%	,6%	,1%		1,8%
	Madera	13,2%	10,2%	1,9%	,2%	,0%	25,5%
	Paja , arbustos , hierba	,2%	,2%	,0%	,0%	,0%	,4%
	Cultivos agrícolas		,0%	,0%			,0%
	Estiércol de animales	1,4%	1,2%	,2%			2,8%
	Alimento no cocinado en el hogar	,0%	,2%	,5%	,1%	,1%	1,0%
Otro	,0%	,0%	,0%	,0%		,1%	
Porcentaje		15,6%	18,6%	22,1%	22,0%	21,8%	100,0%

INEI: ENDES - 2010

6.5 Material predominante en el techo de la vivienda

N° de Mujeres de 15 a 49 años por Material principal del techo
Según Quintil de Bienestar

		Quintil de Bienestar					Todas las mujeres
		Quintil inferior	Segundo quintil	Quintil intermedio	Cuarto quintil	Quintil superior	
Material principal de techo	Paja y hojas de palmera	1096	177	13	4		1290
	Estera	35	124	126	38	2	325
	Caña o estera con torta de barro	38	134	296	212	33	713
	Cartón		1	4		1	6
	Concreto armado	4	125	965	2357	2692	6143
	Madera	2	26	69	40	22	159
	Laminas (tejas)	1160	777	339	147	55	2478
	Plancha de calamina, fibra de cemento o similares	2265	3554	3366	1526	315	11026
	OTRO	15	40	36	12		103
N° de Casos		4615	4958	5214	4336	3120	22243

INEI: ENDES - 2010

**% de Mujeres de 15 a 49 años por Material principal del techo
Según Quintil de Bienestar**

		Quintil de Bienestar					Todas las mujeres
		Quintil inferior	Segundo quintil	Quintil intermedio	Cuarto quintil	Quintil superior	
Material principal de techo	Paja y hojas de palmera	22,3	2,7	,1	,1		4,0
	Estera	1,4	3,5	3,6	1,5	,0	2,0
	Caña o estera con torta de barro	1,1	4,0	6,8	5,5	1,0	3,8
	Cartón		,1	,3		,0	,1
	Concreto armado	,1	2,8	22,8	60,7	91,4	38,9
	Madera	,0	,6	1,9	2,0	,9	1,2
	Laminas (tejas)	24,7	16,5	6,8	3,1	1,1	9,3
	Plancha de calamina, fibra de cemento o similares	50,2	69,1	56,8	26,7	5,6	40,3
	OTRO	,3	,7	,9	,3		,4
Porcentaje		100,0	100,0	100,0	100,0	100,0	100,0

INEI: ENDES - 2010

**% de Mujeres de 15 a 49 años por Material principal del techo
Según Quintil de Bienestar**

		Quintil de Bienestar					Todas las mujeres
		Quintil inferior	Segundo quintil	Quintil intermedio	Cuarto quintil	Quintil superior	
Material principal de techo	Paja y hojas de palmera	86,3	12,5	,8	,4		100,0
	Estera	10,9	33,0	39,5	16,5	,2	100,0
	Caña o estera con torta de barro	4,3	19,2	39,3	31,7	5,5	100,0
	Cartón		18,9	74,9		6,2	100,0
	Concreto armado	,0	1,3	13,0	34,4	51,3	100,0
	Madera	,3	9,8	35,2	37,5	17,2	100,0
	Laminas (tejas)	41,1	32,9	16,1	7,4	2,5	100,0
	Plancha de calamina, fibra de cemento o similares	19,4	31,8	31,1	14,6	3,0	100,0
	OTRO	9,7	29,5	44,3	16,5		100,0
Porcentaje		15,6	18,6	22,1	22,0	21,8	100,0

INEI: ENDES - 2010

**% del Total de Mujeres de 15 a 49 años por Material principal del techo
Según Quintil de Bienestar**

		Quintil de Bienestar					Todas las mujeres
		Quintil inferior	Segundo quintil	Quintil intermedio	Cuarto quintil	Quintil superior	
Material principal de techo	Paja y hojas de palmera	3,5%	,5%	,0%	,0%		4,0%
	Estera	,2%	,7%	,8%	,3%	,0%	2,0%
	Caña o estera con torta de barro	,2%	,7%	1,5%	1,2%	,2%	3,8%
	Cartón		,0%	,1%		,0%	,1%
	Concreto armado	,0%	,5%	5,0%	13,4%	19,9%	38,9%
	Madera	,0%	,1%	,4%	,4%	,2%	1,2%
	Laminas (tejas)	3,8%	3,1%	1,5%	,7%	,2%	9,3%
	Plancha de calamina, fibra de cemento o similares	7,8%	12,8%	12,5%	5,9%	1,2%	40,3%
	OTRO	,0%	,1%	,2%	,1%		,4%
Porcentaje		15,6%	18,6%	22,1%	22,0%	21,8%	100,0%

INEI: ENDES - 2010

6.6 Material predominante en las paredes de la vivienda

N° de Mujeres de 15 a 49 años por Material de las paredes
Según Quintil de Bienestar

		Quintil de Bienestar					Todas las mujeres
		Quintil inferior	Segundo quintil	Quintil intermedio	Cuarto quintil	Quintil superior	
Material principal de paredes	Madera / tablones	813	898	756	207	20	2694
	Estera	30	127	73	3		233
	Caña/bambu/pona/palma /troncos	216	49	30			295
	Barro o ladrillos de barro	3183	3013	1657	520	90	8463
	Quincha (caña con barro)	97	150	247	65	4	563
	Piedra con barro	123	26	9	1		159
	Cartón	2	5	7			14
	Ladrillo o bloque de cemento	35	564	2261	3485	2994	9339
	Piedra con cal o cemento	15	40	45	11	11	122
	Madera comprimida (triplay)	10	42	100	35	1	188
	Sin paredes	56			1		57
OTRO	35	44	29	8		116	
N° de Casos		4615	4958	5214	4336	3120	22243

INEI: ENDES - 2010

**% de Mujeres de 15 a 49 años por Material principal de las paredes
Según Quintil de Bienestar**

		Quintil de Bienestar					Todas las mujeres
		Quintil inferior	Segundo quintil	Quintil intermedio	Cuarto quintil	Quintil superior	
Material principal de paredes	Madera / tablones	13,8	12,2	10,5	3,3	,1	7,5
	Estera	1,0	2,6	1,3	,1		,9
	Caña/bambu/pona/palma /troncos	4,3	,9	,3			,9
	Barro o ladrillos de barro	73,0	65,1	32,1	11,2	1,9	33,4
	Quincha (caña con barro)	2,3	2,5	2,1	,4	,1	1,4
	Piedra con barro	3,0	,4	,2	,0		,6
	Cartón	,0	,4	,1			,1
	Ladrillo o bloque de cemento	,7	12,5	47,5	82,9	97,7	52,5
	Piedra con cal o cemento	,3	1,1	1,1	,2	,2	,6
	Madera comprimida (triplay)	,3	1,7	4,2	1,7	,0	1,7
	Sin paredes	,9			,0		,1
OTRO	,6	,6	,6	,2		,4	
Porcentaje		100,0	100,0	100,0	100,0	100,0	100,0

INEI: ENDES - 2010

**% de Mujeres de 15 a 49 años por Material principal de las paredes
Según Quintil de Bienestar**

		Quintil de Bienestar					Todas las mujeres
		Quintil inferior	Segundo quintil	Quintil intermedio	Cuarto quintil	Quintil superior	
Material principal de paredes	Madera / tablones	28,7	30,3	31,0	9,7	,3	100,0
	Estera	16,5	51,7	30,6	1,2		100,0
	Caña/bambu/pona/palma /troncos	73,5	19,2	7,3			100,0
	Barro o ladrillos de barro	34,0	36,2	21,2	7,4	1,2	100,0
	Quincha (caña con barro)	25,2	33,7	33,1	7,0	1,0	100,0
	Piedra con barro	78,8	14,2	6,9	,2		100,0
	Cartón	5,4	64,3	30,3			100,0
	Ladrillo o bloque de cemento	,2	4,4	19,9	34,8	40,6	100,0
	Piedra con cal o cemento	8,4	32,9	42,0	7,7	8,9	100,0
	Madera comprimida (triplay)	2,7	19,2	55,2	22,6	,3	100,0
	Sin paredes	99,3			,7		100,0
	OTRO	24,0	28,9	37,2	9,9		100,0
Porcentaje		15,6	18,6	22,1	22,0	21,8	100,0

INEI: ENDES - 2010

**% del Total de Mujeres de 15 a 49 años por Material principal de las paredes
Según Quintil de Bienestar**

		Quintil de Bienestar					Todas las mujeres
		Quintil inferior	Segundo quintil	Quintil intermedio	Cuarto quintil	Quintil superior	
Material principal de paredes	Madera / tablones	2,2%	2,3%	2,3%	,7%	,0%	7,5%
	Estera	,2%	,5%	,3%	,0%		,9%
	Caña/bambu/pona/palma /troncos	,7%	,2%	,1%			,9%
	Barro o ladrillos de barro	11,3%	12,1%	7,1%	2,5%	,4%	33,4%
	Quincha (caña con barro)	,4%	,5%	,5%	,1%	,0%	1,4%
	Piedra con barro	,5%	,1%	,0%	,0%		,6%
	Cartón	,0%	,1%	,0%			,1%
	Ladrillo o bloque de cemento	,1%	2,3%	10,5%	18,3%	21,3%	52,5%
	Piedra con cal o cemento	,1%	,2%	,3%	,0%	,1%	,6%
	Madera comprimida (triplay)	,0%	,3%	,9%	,4%	,0%	1,7%
	Sin paredes	,1%			,0%		,1%
	OTRO	,1%	,1%	,1%	,0%		,4%
Porcentaje		15,6%	18,6%	22,1%	22,0%	21,8%	100,0%

INEI: ENDES - 2010

6.7 Material predominante en los pisos de la vivienda

Nº de Mujeres por Material principal del piso
Según Quintil de Bienestar

		Quintil de Bienestar					Todas las mujeres
		Quintil inferior	Segundo quintil	Quintil intermedio	Cuarto quintil	Quintil superior	
Material principal del piso	Tierra / arena	3928	3222	1333	145	5	8633
	Madera (entablados)	404	583	534	243	69	1833
	Parquet o madera pulida		7	23	71	313	414
	Lamina asfáltica, vinílico o similares			13	136	513	662
	Lozeta, terrazos o similares		4	75	322	1037	1438
	Cemento / ladrillo	93	1129	3234	3419	1183	9058
	OTRO	190	13	2			205
Nº de Casos		4615	4958	5214	4336	3120	22243

INEI: ENDES - 2010

% de Mujeres de 15 a 49 años por Material principal del piso
Según Quintil de Bienestar

		Quintil de Bienestar					Todas las mujeres
		Quintil inferior	Segundo quintil	Quintil intermedio	Cuarto quintil	Quintil superior	
Material principal del piso	Tierra / arena	87,5	67,9	25,8	3,9	,2	32,8
	Madera (entablados)	6,8	8,1	6,0	3,3	,9	4,8
	Parquet o madera pulida		,1	,9	2,2	15,3	4,0
	Lamina asfáltica, vinílico o similares			,2	2,5	12,9	3,4
	Lozeta, terrazos o similares		,1	2,0	8,4	34,7	9,9
	Cemento / ladrillo	2,2	23,6	65,1	79,7	36,0	44,5
	OTRO	3,5	,3	,0			,6
Porcentaje		100,0	100,0	100,0	100,0	100,0	100,0

INEI: ENDES - 2010

**% de Mujeres de 15 a 49 años por Material principal del piso
Según Quintil de Bienestar**

		Quintil de Bienestar					Todas las mujeres
		Quintil inferior	Segundo quintil	Quintil intermedio	Cuarto quintil	Quintil superior	
Material principal del piso	Tierra / arena	41,5	38,4	17,3	2,6	,1	100,0
	Madera (entablados)	21,9	31,1	27,5	15,2	4,3	100,0
	Parquet o madera pulida		,5	4,7	12,0	82,8	100,0
	Lamina asfáltica, vinílico o similares			1,3	16,1	82,6	100,0
	Lozeta, terrazos o similares		,1	4,5	18,8	76,7	100,0
	Cemento / ladrillo	,8	9,9	32,3	39,5	17,6	100,0
	OTRO	90,6	8,2	1,2			100,0
Porcentaje		15,6	18,6	22,1	22,0	21,8	100,0

INEI: ENDES - 2010

**% del Total de Mujeres de 15 a 49 años por Material principal del piso
Según Quintil de Bienestar**

		Quintil de Bienestar					Todas las mujeres
		Quintil inferior	Segundo quintil	Quintil intermedio	Cuarto quintil	Quintil superior	
Material principal del piso	Tierra / arena	13,6%	12,6%	5,7%	,9%	,0%	32,8%
	Madera (entablados)	1,1%	1,5%	1,3%	,7%	,2%	4,8%
	Parquet o madera pulida		,0%	,2%	,5%	3,3%	4,0%
	Lamina asfáltica, vinílico o similares			,0%	,5%	2,8%	3,4%
	Lozeta, terrazos o similares		,0%	,4%	1,9%	7,6%	9,9%
	Cemento / ladrillo	,3%	4,4%	14,4%	17,6%	7,8%	44,5%
	OTRO	,5%	,0%	,0%			,6%
Porcentaje		15,6%	18,6%	22,1%	22,0%	21,8%	100,0%

INEI: ENDES - 2010

6.8 Resumen de las condiciones de vida partiendo del Índice de Nivel de bienestar, Diferencia 2010-2004

Resumen de las condiciones de vida de las mujeres Según Quintil de bienestar, 2004

Resumen de las condiciones de vida Según Quintil de bienestar, 2010

Resumen de las condiciones de vida Según Quintil de bienestar, Diferencia 2010-2004

	Quintil inferior	Segundo quintil	Quintil intermedio	Cuarto quintil	Quintil superior	Todas las mujeres
Fuente de Agua						
Red dentro de vivienda	10.5	53.7	66.5	93.5	99.5	70.2
Red fuera de la vivienda	2.5	4.0	9.8	3.0	0.0	4.0
Pilón o grifo público	4.8	7.6	6.4	0.3	0.0	3.4
Pozo dentro de vivienda	3.6	2.8	2.1	0.2	0.3	1.6
Pozo público	10.7	4.6	0.6	0.4	0.0	2.5
Manantial	28.8	8.6	0.9	0.5	0.0	5.9
Río, presa, lago,	32.9	10.6	2.9	0.1	0.0	7.1
Agua de lluvia						0.0
Camión cisterna	0.1	1.3	5.0	0.5	0.0	1.5
Agua embotellada						
Otro	6.1	6.8	5.8	1.6	0.2	3.8
	1118	1167	1276	1477	1026	6064
Combustible para cocinar						
Electricidad	0.0	0.0	0.4	0.5	2.4	0.7
GLP	0.0	8.3	57.1	83.9	94.3	55.6
Gas Natural	0.0					
Kerosene	0.3	7.2	16.8	12.0	2.7	8.6
Carbón, lignito	0.7	5.1	2.1	1.7	0.0	1.9
Carbón						
Madera						
Paja , arbustos , hierba	91.5	74.8	18.3	1.9	0.0	30.0
Cultivos agrícolas						
Estiércol de animales	6.5	3.7	2.2	0.0	0.0	2.0
el hogar	0.0	0.7	2.3	0.1	0.6	0.8
Otro	1.0	0.3	0.9	0.0	0.0	0.4

INEI: ENDES - 2004

	Quintil inferior	Segundo quintil	Quintil intermedio	Cuarto quintil	Quintil superior	Todas las mujeres
Fuente de Agua						
Red dentro de vivienda	45.5	53.8	64.0	89.3	91.2	70.8
Red fuera de la vivienda	6.8	10.4	11.3	2.2	0.2	6.0
Pilón o grifo público	3.7	7.6	3.9	0.4	0.0	2.9
Pozo dentro de vivienda	2.8	5.9	2.9	1.0	0.6	2.5
Pozo público	4.3	3.7	0.8	0.1	0.0	1.6
Manantial	13.2	1.4	0.3	0.0	0.0	2.4
Río, presa, lago, estanque,	15.7	3.0	1.2	0.1	0.0	3.3
Agua de lluvia	0.4	0.1	0.0	0.0	0.0	0.1
Camión cisterna	1.3	5.2	7.3	2.6	1.0	3.6
Agua embotellada	0.1	0.8	3.1	3.0	6.6	3.0
Otro	6.1	8.0	5.1	1.3	0.4	3.9
Número de casos	4615	4958	5214	4336	3120	22243
Combustible para cocinar						
Electricidad	0.0	0.1	0.5	1.0	1.2	0.6
GLP	2.6	29.9	83.1	96.6	97.3	66.8
Gas Natural	0.0	0.1	0.2	0.0	1.0	0.3
Kerosene	0.0	1.2	1.5	0.4	0.0	0.6
Carbón, lignito	0.4	0.3	0.2	0.1	0.0	0.2
Carbón	1.4	4.7	2.7	0.4	0.0	1.8
Madera	84.9	54.8	8.6	0.8	0.1	25.5
Paja , arbustos , hierba	1.2	0.8	0.1	0.0	0.0	0.4
Cultivos agrícolas	0.0	0.1	0.0	0.0	0.0	0.0
Estiércol de animales	9.2	6.4	0.8	0.0	0.0	2.8
hogar	0.3	1.3	2.2	0.6	0.3	1.0
Otro	0.0	0.2	0.1	0.0	0.0	0.1

INEI: ENDES - 2010

Quintil inferior	Segundo quintil	Quintil intermedio	Cuarto quintil	Quintil superior	Todas las mujeres
35.0	0.2	-2.4	-4.2	-8.3	0.5
4.2	6.4	1.5	-0.8	0.2	2.0
-1.1	0.0	-2.4	0.1	0.0	-0.5
-0.7	3.1	0.7	0.8	0.3	0.9
-6.4	-0.9	0.2	-0.3	0.0	-1.0
-15.6	-7.2	-0.6	-0.5	0.0	-3.5
-17.1	-7.6	-1.7	-0.1	0.0	-3.9
1.2	3.9	2.3	2.1	1.0	2.1
0.0	1.3	-0.7	-0.3	0.1	0.2
3497	3791	3938	2859	2094	16179
0.0	0.1	0.1	0.5	-1.2	-0.1
2.6	21.6	26.0	12.7	3.0	11.2
0.0	0.1	0.2	0.0	1.0	0.3
-0.3	-6.0	-15.3	-11.6	-2.7	-8.0
-0.3	-4.7	-1.9	-1.6	0.0	-1.7
1.4	4.7	2.7	0.4	0.0	1.8
84.9	54.8	8.6	0.8	0.1	25.5
-90.4	-73.9	-18.2	-1.9	0.0	-29.7
0.0	0.1	0.0	0.0	0.0	0.0
2.7	2.7	-1.4	0.0	0.0	0.8
0.3	0.6	-0.1	0.5	-0.3	0.2
-1.0	-0.1	-0.8	0.0	0.0	-0.3

Resumen de las condiciones de vida de las mujeres Según Quintil de bienestar, 2004

	Quintil inferior	Segundo quintil	Quintil intermedio	Cuarto quintil	Quintil superior	Todas las mujeres
Material predominante techo de vivienda						
Paja y hojas de palmera	35.8	3.5	0.4	0.0	0.0	5.8
Estera						
de barro	1.5	7.6	14.9	8.6	0.4	7.1
Cartón						
Concreto armado	0.0	0.2	10.4	60.2	93.3	37.6
Madera	0.0	0.3	1.9	2.6	0.4	1.2
Laminas (tejas)	19.4	23.8	12.6	2.1	0.6	10.2
Plancha de calamina, fibra de cemento o	42.6	61.0	52.4	26.1	5.3	35.7
OTRO	0.7	3.7	7.5	0.4	0.0	2.5
Material predominante del piso						
Tierra / arena	89.4	81.7	32.4	2.9	0.0	34.3
Madera (entablados)	4.3	7.0	9.6	1.6	0.0	4.3
Parquet o madera pulida	0.0	0.2	0.2	2.3	15.4	3.9
Lamina asfáltica, vinílico	0.0	0.0	0.1	3.6	9.1	2.9
Lozeta, terrazos o	0.0	0.0	1.5	7.9	28.1	8.3
Cemento / ladrillo	0.5	10.6	56.3	81.7	46.8	45.3
OTRO	5.8	0.4	0.0	0.0	0.4	1.0
Material predominante de las paredes						
Madera / tablones	12.9	8.0	5.7	1.2	0.0	4.7
Estera	1.2	2.5	0.7	0.0	0.0	0.7
/troncos						
Barro o ladrillos de barro	69.1	71.0	45.6	13.9	0.3	35.4
barro)	4.4	6.0	2.4	0.8	0.0	2.4
Piedra con barro	3.8	0.7	0.1	0.0	0.0	0.7
Cartón						
cemento	0.3	6.3	40.6	82.5	99.2	52.3
cemento	0.5	1.1	1.5	1.6	0.5	1.1
(triplay)	0.1	1.6	3.4	0.0	0.0	1.0
Sin paredes						
OTRO	7.7	2.9	0.0	0.0	0.0	1.6

INEI: ENDES - 2004

Resumen de las condiciones de vida Según Quintil de bienestar, 2010

	Quintil inferior	Segundo quintil	Quintil intermedio	Cuarto quintil	Quintil superior	Todas las mujeres
Material predominante techo de vivienda						
Paja y hojas de palmera	22.3	2.7	0.1	0.1	0.0	4.0
Estera	1.4	3.5	3.6	1.5	0.0	2.0
barro	1.1	4.0	6.8	5.5	1.0	3.8
Cartón		0.1	0.3		0.0	0.1
Concreto armado	0.1	2.8	22.8	60.7	91.4	38.9
Madera	0.0	0.6	1.9	2.0	0.9	1.2
Laminas (tejas)	24.7	16.5	6.8	3.1	1.1	9.3
Plancha de calamina, fibra de cemento o similares	50.2	69.1	56.8	26.7	5.6	40.3
OTRO	0.3	0.7	0.9	0.3	0.0	0.4
Material predominante del piso						
Tierra / arena	87.5	67.9	25.8	3.9	0.2	32.8
Madera (entablados)	6.8	8.1	6.0	3.3	0.9	4.8
Parquet o madera pulida	0.0	0.1	0.9	2.2	15.3	4.0
Lamina asfáltica, vinílico o	0.0	0.0	0.2	2.5	12.9	3.4
Lozeta, terrazos o	0.0	0.1	2.0	8.4	34.7	9.9
Cemento / ladrillo	2.2	23.6	65.1	79.7	36.0	44.5
OTRO	3.5	0.3	0.0	0.0	0.0	0.6
Material predominante de las paredes						
Madera / tablones	13.8	12.2	10.5	3.3	0.1	7.5
Estera	1.0	2.6	1.3	0.1	0.0	0.9
roncos	4.3	0.9	0.3			0.9
Barro o ladrillos de barro	73.0	65.1	32.1	11.2	1.9	33.4
Quincha (caña con barro)	2.3	2.5	2.1	0.4	0.1	1.4
Piedra con barro	3.0	0.4	0.2	0.0	0.0	0.6
Cartón	0.0	0.4	0.1			0.1
cemento	0.7	12.5	47.5	82.9	97.7	52.5
Piedra con cal o cemento	0.3	1.1	1.1	0.2	0.2	0.6
(triplay)	0.3	1.7	4.2	1.7	0.0	1.7
Sin paredes	0.9			0.0		0.1
OTRO	0.6	0.6	0.6	0.2	0.0	0.4

INEI: ENDES - 2010

Resumen de las condiciones de vida Según Quintil de bienestar, Diferencia 2010-2004

Quintil inferior	Segundo quintil	Quintil intermedio	Cuarto quintil	Quintil superior	Todas las mujeres
-13.5	-0.8	-0.3	0.1	0.0	-1.8
-0.4	-3.6	-8.0	-3.0	0.6	-3.2
0.1	2.6	12.4	0.5	-1.9	1.3
0.0	0.4	-0.0	-0.6	0.5	-0.0
5.3	-7.2	-5.8	1.0	0.5	-0.8
7.6	8.1	4.4	0.7	0.3	4.6
-0.4	-3.0	-6.6	-0.1	0.0	-2.0
-2.0	-13.9	-6.6	1.1	0.1	-1.5
2.5	1.0	-3.6	1.7	0.9	0.5
0.0	-0.1	0.7	-0.1	-0.1	0.1
0.0	0.0	0.1	-1.1	3.8	0.5
0.0	0.1	0.5	0.5	6.6	1.6
1.7	13.0	8.8	-2.0	-10.9	-0.8
-2.3	-0.1	0.0	0.0	-0.4	-0.4
0.9	4.2	4.8	2.1	0.1	2.7
-0.2	0.1	0.6	0.1	0.0	0.2
3.9	-5.9	-13.5	-2.7	1.5	-2.0
-2.2	-3.4	-0.3	-0.4	0.1	-1.0
-0.9	-0.2	0.1	-0.0	0.0	-0.1
0.4	6.3	6.9	0.4	-1.5	0.2
-0.2	-0.0	-0.4	-1.3	-0.3	-0.5
0.1	0.1	0.7	1.7	0.0	0.6
-7.1	-2.3	0.6	0.1	0.0	-1.2

ANEXO N° 7

7. Tenencia de bienes de la vivienda de las mujeres

7.1 Tenencia de radio

**N° de Mujeres de 15 a 49 años que Tiene radio
Según Quintil de Bienestar**

		Quintil de Bienestar					Todas las mujeres
		Quintil inferior	Segundo quintil	Quintil intermedio	Cuarto quintil	Quintil superior	
Tiene radio	No	939	838	803	283	49	2912
	Sí	3676	4120	4411	4053	3071	19331
N° de Casos		4615	4958	5214	4336	3120	22243

INEI: ENDES - 2010

**% de Mujeres de 15 a 49 años que Tiene radio
Según Quintil de Bienestar**

		Quintil de Bienestar					Todas las mujeres
		Quintil inferior	Segundo quintil	Quintil intermedio	Cuarto quintil	Quintil superior	
Tiene radio	No	20,3	17,7	16,5	7,7	1,6	12,1
	Sí	79,7	82,3	83,5	92,3	98,4	87,9
Porcentaje		100,0	100,0	100,0	100,0	100,0	100,0

INEI: ENDES - 2010

**% de Mujeres de 15 a 49 años que Tiene radio
Según Quintil de Bienestar**

		Quintil de Bienestar					Todas las mujeres
		Quintil inferior	Segundo quintil	Quintil intermedio	Cuarto quintil	Quintil superior	
Tiene radio	No	26,0	27,1	30,1	13,9	2,8	100,0
	Sí	14,1	17,4	20,9	23,1	24,4	100,0
Porcentaje		15,6	18,6	22,1	22,0	21,8	100,0

INEI: ENDES - 2010

**% del Total de Mujeres de 15 a 49 años que Tiene radio
Según Quintil de Bienestar**

		Quintil de Bienestar					Todas las mujeres
		Quintil inferior	Segundo quintil	Quintil intermedio	Cuarto quintil	Quintil superior	
Tiene radio	No	3,2%	3,3%	3,6%	1,7%	,3%	12,1%
	Sí	12,4%	15,3%	18,4%	20,3%	21,5%	87,9%
Porcentaje		15,6%	18,6%	22,1%	22,0%	21,8%	100,0%

INEI: ENDES - 2010

7.2 Tenencia de televisor

**N° de Mujeres de 15 a 49 años que Tiene televisión
Según Quintil de Bienestar**

		Quintil de Bienestar					Todas las mujeres
		Quintil inferior	Segundo quintil	Quintil intermedio	Cuarto quintil	Quintil superior	
Tiene televisión	No	3288	772	184	30	5	4279
	Sí	1327	4186	5030	4306	3115	17964
N° de Casos		4615	4958	5214	4336	3120	22243

INEI: ENDES - 2010

**% de Mujeres de 15 a 49 años que Tiene televisión
Según Quintil de Bienestar**

		Quintil de Bienestar					Todas las mujeres
		Quintil inferior	Segundo quintil	Quintil intermedio	Cuarto quintil	Quintil superior	
Tiene televisión	No	71,8	15,4	3,9	,7	,1	15,0
	Sí	28,2	84,6	96,1	99,3	99,9	85,0
Porcentaje		100,0	100,0	100,0	100,0	100,0	100,0

INEI: ENDES - 2010

**% de Mujeres de 15 a 49 años que Tiene televisión
Según Quintil de Bienestar**

		Quintil de Bienestar					Todas las mujeres
		Quintil inferior	Segundo quintil	Quintil intermedio	Cuarto quintil	Quintil superior	
Tiene televisión	No	74,3	19,0	5,7	1,0	,1	100,0
	Sí	5,2	18,5	25,0	25,8	25,6	100,0
Porcentaje		15,6	18,6	22,1	22,0	21,8	100,0

INEI: ENDES - 2010

**% del Total de Mujeres de 15 a 49 años que Tiene televisión
Según Quintil de Bienestar**

		Quintil de Bienestar					Todas las mujeres
		Quintil inferior	Segundo quintil	Quintil intermedio	Cuarto quintil	Quintil superior	
Tiene televisión	No	11,2%	2,9%	,8%	,2%	,0%	15,0%
	Sí	4,4%	15,7%	21,2%	21,9%	21,8%	85,0%
Porcentaje		15,6%	18,6%	22,1%	22,0%	21,8%	100,0%

INEI: ENDES - 2010

7.3 Tenencia de refrigerador

**N° de Mujeres de 15 a 49 años por Tiene refrigerador
Según Quintil de Bienestar**

		Quintil de Bienestar					Todas las mujeres
		Quintil inferior	Segundo quintil	Quintil intermedio	Cuarto quintil	Quintil superior	
Tiene refrigerador	No	4599	4466	3416	1320	106	13907
	Sí	16	492	1798	3016	3014	8336
N° de Casos		4615	4958	5214	4336	3120	22243

INEI: ENDES - 2010

**% de Mujeres de 15 a 49 años por Tiene refrigerador
Según Quintil de Bienestar**

		Quintil de Bienestar					Todas las mujeres
		Quintil inferior	Segundo quintil	Quintil intermedio	Cuarto quintil	Quintil superior	
Tiene refrigerador	No	99,8	91,2	66,5	29,9	2,9	54,3
	Sí	,2	8,8	33,5	70,1	97,1	45,7
Porcentaje		100,0	100,0	100,0	100,0	100,0	100,0

INEI: ENDES - 2010

**% de Mujeres de 15 a 49 años por Tiene refrigerador
Según Quintil de Bienestar**

		Quintil de Bienestar					Todas las mujeres
		Quintil inferior	Segundo quintil	Quintil intermedio	Cuarto quintil	Quintil superior	
Tiene refrigerador	No	28,6	31,2	27,0	12,1	1,2	100,0
	Sí	,1	3,6	16,2	33,8	46,4	100,0
Porcentaje		15,6	18,6	22,1	22,0	21,8	100,0

INEI: ENDES - 2010

**% del Total de Mujeres de 15 a 49 años por Tiene refrigerador
Según Quintil de Bienestar**

		Quintil de Bienestar					Todas las mujeres
		Quintil inferior	Segundo quintil	Quintil intermedio	Cuarto quintil	Quintil superior	
Tiene refrigerador	No	15,5%	16,9%	14,7%	6,6%	,6%	54,3%
	Sí	,0%	1,6%	7,4%	15,4%	21,2%	45,7%
Porcentaje		15,6%	18,6%	22,1%	22,0%	21,8%	100,0%

INEI: ENDES - 2010

7.4 Tenencia de teléfono fijo

**N° de Mujeres de 15 a 49 años que Tiene teléfono fijo
Según Quintil de Bienestar**

		Quintil de Bienestar					Todas las mujeres
		Quintil inferior	Segundo quintil	Quintil intermedio	Cuarto quintil	Quintil superior	
Tiene teléfono	No	4572	4751	4538	2839	744	17444
	Sí	43	207	676	1497	2376	4799
N° de Casos		4615	4958	5214	4336	3120	22243

INEI: ENDES - 2010

**% de Mujeres de 15 a 49 años que Tiene teléfono fijo
Según Quintil de Bienestar**

		Quintil de Bienestar					Todas las mujeres
		Quintil inferior	Segundo quintil	Quintil intermedio	Cuarto quintil	Quintil superior	
Tiene teléfono	No	99,1	95,9	83,7	59,7	18,7	68,9
	Sí	,9	4,1	16,3	40,3	81,3	31,1
Porcentaje		100,0	100,0	100,0	100,0	100,0	100,0

INEI: ENDES - 2010

**% de Mujeres de 15 a 49 años que Tiene teléfono fijo
Según Quintil de Bienestar**

		Quintil de Bienestar					Todas las mujeres
		Quintil inferior	Segundo quintil	Quintil intermedio	Cuarto quintil	Quintil superior	
Tiene teléfono	No	22,4	25,8	26,8	19,1	5,9	100,0
	Sí	,4	2,4	11,5	28,6	57,0	100,0
Porcentaje		15,6	18,6	22,1	22,0	21,8	100,0

INEI: ENDES - 2010

**% del Total de Mujeres de 15 a 49 años que Tiene teléfono fijo
Según Quintil de Bienestar**

		Quintil de Bienestar					Todas las mujeres
		Quintil inferior	Segundo quintil	Quintil intermedio	Cuarto quintil	Quintil superior	
Tiene teléfono	No	15,4%	17,8%	18,5%	13,2%	4,1%	68,9%
	Sí	,1%	,8%	3,6%	8,9%	17,7%	31,1%
Porcentaje		15,6%	18,6%	22,1%	22,0%	21,8%	100,0%

INEI: ENDES - 2010

7.5 Tenencia de bicicleta

**N° de Mujeres de 15 a 49 años por Tiene bicicleta
Según Quintil de Bienestar**

		Quintil de Bienestar					Todas las mujeres
		Quintil inferior	Segundo quintil	Quintil intermedio	Cuarto quintil	Quintil superior	
Tiene bicicleta	No	3865	3389	3730	3135	2275	16394
	Sí	750	1569	1484	1201	845	5849
N° de Casos		4615	4958	5214	4336	3120	22243

INEI: ENDES - 2010

**% de Mujeres de 15 a 49 años por Tiene bicicleta
Según Quintil de Bienestar**

		Quintil de Bienestar					Todas las mujeres
		Quintil inferior	Segundo quintil	Quintil intermedio	Cuarto quintil	Quintil superior	
Tiene bicicleta	No	81,2	65,0	74,0	73,6	73,5	73,3
	Sí	18,8	35,0	26,0	26,4	26,5	26,7
Porcentaje		100,0	100,0	100,0	100,0	100,0	100,0

INEI: ENDES - 2010

**% de Mujeres de 15 a 49 años por Tiene bicicleta
Según Quintil de Bienestar**

		Quintil de Bienestar					Todas las mujeres
		Quintil inferior	Segundo quintil	Quintil intermedio	Cuarto quintil	Quintil superior	
Tiene bicicleta	No	17,2	16,5	22,3	22,1	21,9	100,0
	Sí	10,9	24,3	21,4	21,7	21,6	100,0
Porcentaje		15,6	18,6	22,1	22,0	21,8	100,0

INEI: ENDES - 2010

**% del Total de Mujeres de 15 a 49 años por Tiene bicicleta
Según Quintil de Bienestar**

		Quintil de Bienestar					Todas las mujeres
		Quintil inferior	Segundo quintil	Quintil intermedio	Cuarto quintil	Quintil superior	
Tiene bicicleta	No	12,6%	12,1%	16,3%	16,2%	16,0%	73,3%
	Sí	2,9%	6,5%	5,7%	5,8%	5,8%	26,7%
Porcentaje		15,6%	18,6%	22,1%	22,0%	21,8%	100,0%

INEI: ENDES - 2010

7.6 Tenencia de motocicleta

**N° de Mujeres de 15 a 49 años por Tiene motocicleta
Según Quintil de Bienestar**

		Quintil de Bienestar					Todas las mujeres
		Quintil inferior	Segundo quintil	Quintil intermedio	Cuarto quintil	Quintil superior	
Tiene motocicleta	No	4405	4334	4179	3467	2624	19009
	Sí	210	624	1035	869	496	3234
N° de Casos		4615	4958	5214	4336	3120	22243

INEI: ENDES - 2010

**% de Mujeres de 15 a 49 años por Tiene motocicleta
Según Quintil de Bienestar**

		Quintil de Bienestar					Todas las mujeres
		Quintil inferior	Segundo quintil	Quintil intermedio	Cuarto quintil	Quintil superior	
Tiene motocicleta	No	95,3	89,2	87,5	87,9	91,2	89,9
	Sí	4,7	10,8	12,5	12,1	8,8	10,1
Porcentaje		100,0	100,0	100,0	100,0	100,0	100,0

INEI: ENDES - 2010

**% de Mujeres de 15 a 49 años por Tiene motocicleta
Según Quintil de Bienestar**

		Quintil de Bienestar					Todas las mujeres
		Quintil inferior	Segundo quintil	Quintil intermedio	Cuarto quintil	Quintil superior	
Tiene motocicleta	No	16,5	18,4	21,5	21,5	22,1	100,0
	Sí	7,2	19,9	27,4	26,4	19,0	100,0
Porcentaje		15,6	18,6	22,1	22,0	21,8	100,0

INEI: ENDES - 2010

**% del Total de Mujeres de 15 a 49 años por Tiene motocicleta
Según Quintil de Bienestar**

		Quintil de Bienestar					Todas las mujeres
		Quintil inferior	Segundo quintil	Quintil intermedio	Cuarto quintil	Quintil superior	
Tiene motocicleta	No	14,8%	16,6%	19,3%	19,4%	19,9%	89,9%
	Sí	,7%	2,0%	2,8%	2,7%	1,9%	10,1%
Porcentaje		15,6%	18,6%	22,1%	22,0%	21,8%	100,0%

INEI: ENDES - 2010

7.7 Tenencia de carro o camión

**N° de Mujeres de 15 a 49 años por Tiene carro o camión
Según Quintil de Bienestar**

		Quintil de Bienestar					Todas las mujeres
		Quintil inferior	Segundo quintil	Quintil intermedio	Cuarto quintil	Quintil superior	
Tiene carro o camión	No	4585	4798	4865	3780	2076	20104
	Sí	30	160	349	556	1044	2139
N° de Casos		4615	4958	5214	4336	3120	22243

INEI: ENDES - 2010

**% de Mujeres de 15 a 49 años por Tiene carro o camión
Según Quintil de Bienestar**

		Quintil de Bienestar					Todas las mujeres
		Quintil inferior	Segundo quintil	Quintil intermedio	Cuarto quintil	Quintil superior	
Tiene carro o camión	No	99,4	97,3	94,3	90,1	65,8	88,5
	Sí	,6	2,7	5,7	9,9	34,2	11,5
Porcentaje		100,0	100,0	100,0	100,0	100,0	100,0

INEI: ENDES - 2010

**% de Mujeres de 15 a 49 años por Tiene carro o camión
Según Quintil de Bienestar**

		Quintil de Bienestar					Todas las mujeres
		Quintil inferior	Segundo quintil	Quintil intermedio	Cuarto quintil	Quintil superior	
Tiene carro o camión	No	17,5	20,4	23,5	22,4	16,2	100,0
	Sí	,8	4,4	11,0	19,0	64,8	100,0
Porcentaje		15,6	18,6	22,1	22,0	21,8	100,0

INEI: ENDES - 2010

**% del Total de Mujeres de 15 a 49 años por Tiene carro o camión
Según Quintil de Bienestar**

		Quintil de Bienestar					Todas las mujeres
		Quintil inferior	Segundo quintil	Quintil intermedio	Cuarto quintil	Quintil superior	
Tiene carro o camión	No	15,5%	18,1%	20,8%	19,8%	14,3%	88,5%
	Sí	,1%	,5%	1,3%	2,2%	7,5%	11,5%
Porcentaje		15,6%	18,6%	22,1%	22,0%	21,8%	100,0%

INEI: ENDES - 2010

Resumen de las condiciones de vida por Quintil de Bienestar

	Quintil inferior	Segundo quintil	Quintil intermedi	Cuarto quintil	Quintil superior	Todas las mujeres
Bienes en la vivienda						
Electricidad	4.3	60.7	93.1	99.8	100.0	78.1
Radio	74.8	88.8	91.3	95.4	99.8	91.4
Televisión	5.8	60.6	91.4	97.7	100.0	77.4
Refrigeradora	0.0	1.6	16.6	59.2	96.7	39.6
Teléfono fijo	0.0	0.4	7.0	32.7	92.3	29.6
Bicicleta	10.9	23.9	26.9	21.4	24.8	22.2
Motocicleta	0.6	0.8	2.9	2.9	4.8	2.6
Carro o Camion	0.5	0.0	2.5	2.5	24.7	6.5
Número de casos	1118	1167	1276	1477	1026	6064

INEI: ENDES -

Resumen de las condiciones de vida por Quintil de Bienestar

	Quintil inferior	Segundo quintil	Quintil intermedi	Cuarto quintil	Quintil superior	Todas las mujeres
Bienes en la vivienda						
Electricidad	37.3	92.4	99.2	99.4	99.5	88.4
Radio	79.7	82.3	83.5	92.3	98.4	87.9
Televisión	28.2	84.6	96.1	99.3	99.9	85.0
Refrigeradora	0.2	8.8	33.5	70.1	97.1	45.7
Teléfono fijo	0.9	4.1	16.3	40.3	81.3	31.1
Bicicleta	18.8	35.0	26.0	26.4	26.5	26.7
Motocicleta	4.7	10.8	12.5	12.1	8.8	10.1
Carro o Camion	0.6	2.7	5.7	9.9	34.2	11.5
Número de casos	4615	4958	5214	4336	3120	22243

INEI: ENDES -

Resumen de las condiciones de vida por Quintil de Bienestar.
Diferencia 2010-2004

	Quintil inferior	Segundo quintil	Quintil intermedi	Cuarto quintil	Quintil superior	Todas las mujeres
Bienes en la vivienda						
Electricidad	33.0	31.6	6.1	-0.4	-0.5	10.3
Radio	4.9	-6.5	-7.8	-3.1	-1.4	-3.5
Televisión	22.4	24.0	4.7	1.6	-0.1	7.6
Refrigeradora	0.2	7.2	16.9	11.0	0.4	6.0
Teléfono fijo	0.9	3.7	9.2	7.6	-11.0	1.5
Bicicleta	7.9	11.1	-1.0	5.0	1.7	4.5
Motocicleta	4.1	10.0	9.7	9.2	4.0	7.5
Carro o Camion	0.1	2.7	3.2	7.4	9.5	5.0
Número de casos	3497.0	3791.0	3938.0	2859.0	2094.0	16179.0

REFERENCIAS

- INEI: “Encuesta Demográfica y de Salud Familiar 2010”. Lima mayo 2011
- MINSA-USAID: “Iniciativa para incorporar el Condón Femenino en los servicios de Salud Sexual y Reproductiva y de ITS y VIH-Sida del Ministerio de Salud” Lima, 2011
- INEI-USAID-MEASURE DHS: “Cobertura y calidad de los servicios de salud reproductiva y otras variables, y su relación con el nivel de la mortalidad materna: 2007”. Lima octubre 2009.
- Economía y Sociedad 63, PUCP–CIES: “La transición demográfica peruana: implicancias para la conciliación trabajo-familia”. Lima, abril 2007.
- Policy: “Análisis de la segmentación del mercado de anticonceptivos en el Perú”. Lima marzo 2004.
- INEI: “Encuesta Demográfica y de Salud Familiar 2004”

Rosa.blas inei.gob.pe

For more information, contact:

Health Policy Project
Futures Group
One Thomas Circle NW, Suite 200
Washington, DC 20005
Tel: (202) 775-9680
Fax: (202) 775-9694
Email: policyinfo@futuresgroup.com
www.healthpolicyproject.com